Hay fiebre de compras navideñas

En la Feria Barrio Lindo bajan los precios para ganar clientes. Se realiza la feria de regalos de Para Ellas

SANTA CRUZ **10-12**

ESTUDIO DEL BID ADVIERTE BAJA CALIDAD DE EMPLEO EN BOLIVIA

La investigación sostiene que las condiciones del empleo están por debajo de la media en el continente.

ECONÓMICO **2-3**

RECLAME SU REVISTA CON OFERTAS DE MULTICENTER

Grupo Fortaleza
Banco Fortaleza
MÁS RÁPIDOS, MÁS FLEXIBLES
MÁS PERSONALIZADOS
Banco Fortaleza S.A. | www.bancofortaleza.com.bo
Esta entidad es supervisada por ASFI

EL DEBER
DIARIO MAYOR
Santa Cruz de la Sierra
AÑO LXV. N° 19.329
CIRCULACIÓN NACIONAL (280 PÁGINAS).
DOMINGO 16 DE DICIEMBRE DE 2018
EN TODO EL PAÍS: BS 7,00

DESAFÍO AL OFICIALISMO. SE ARRIESGAN A SANCIONES SINDICALES

La oposición logra articularse en los bastiones del MAS

En Chapare. Disidentes de la zona cocalera admiten que los amenazan, pero se arriesgan y articulan un proyecto político opositor al oficial. **En el altiplano.** La zona de los 'ponchos rojos' ya no apoya en bloque al Gobierno. En lugares como Achacachi se sienten decepcionados.

El Bloque Trópico Proyecto País está en los cinco municipios del trópico de Cochabamba. El movimiento opositor también tiene presencia en Yapacaní. En la zona cocalera cuestionan la construcción de grandes obras que no resuelven la pobreza. El conflicto en el municipio de Achacachi hizo que baje el respaldo al presidente Evo Morales. El apoyo al Gobierno ya no es homogéneo en la zona de los aimaras.

SÉPTIMO DÍA

HERNÁN VIRGO

FIDES

CAE UN PUENTE EN LA VÍA SANTA CRUZ-COCHABAMBA

El Senamhi advierte que habrá más lluvias y hay peligro de crecidas de ríos en el valle y el trópico. A14

ATAQUE AL TED

CÍVICOS TEMEN PERSECUCIÓN; GOBIERNO NIEGA

El único detenido estará hoy frente al juez cautelar. Creen que otro de los partícipes en el ataque escapó fuera del país. La Policía dice que siguen las pesquisas. La huelga de hambre se fortalece en Santa Cruz. TEMA DEL DÍA 4-7

Ahorro y trabajo, prioridad para 2019, según economistas

ECONÓMICO **12-13**

Normandía será inutilizable durante los próximos 20 años

SANTA CRUZ **8-9**

Hoy habrá siete partidos simultáneos y un posible campeón

DIEZ **2-3**

Director de El Nacional habla de amenaza a la libre expresión

MUNDO **22-23**

Página 2

EN NUESTRA WEB

Accede a la información más completa y actualizada.

eldeber.com.bo

LA MÁS LEÍDA

Identifican a dos jóvenes por destrozos en TSE de la región

La Policía señaló a Gabriel Justiniano y a Marcelo Subirana como presuntos autores de la quema y saqueo del TSE.

MULTIMEDIA

Lea o descargue el reglamento del doble aguinaldo

El Ministerio de Trabajo publicó el viernes la resolución ministerial que reglamenta los plazos y trámites para acceder a ese beneficio.

NOTA VIRAL

Qué chances tiene la NASA de descubrir vida en Marte

Un vehículo de la NASA llegará a Marte en 2021 con la misión expresa de buscar rastros de vida pasada.

LA MÁS COMPARTIDA

Multan a CBN por prácticas anticompetitivas

La conducta anticompetitiva dañó económicamente a Cervecería Nacional Potosí (CNP), una compañía centenaria.

CARA A CARA

Pedro Rivero Jordán
DIRECTOR GENERAL
privero@eldeber.com.bo

Desde 2006, el presidente Evo Morales ha recibido una veintena de títulos Honoris Causa concedidos por universidades del país y del extranjero. El último se lo otorgó en noviembre la universidad pública de Guatemala "por su enorme aporte a la justicia y ejemplo de lucha en la democratización e inclusión de los pueblos originarios del continente americano". También lo han halagado llamándolo "Líder continental y mundial...Defensor de la paz, de la vida y de la naturaleza... gran estadista". Pero los bolivianos, sin embargo, seguimos contritos a la espera de un gesto mínimo del 'jefazo' en respeto a la democracia y a la voluntad popular. Un gesto suyo para descomprimir las tensiones y devolverle la tranquilidad y la fe a un atormentado país peligrosamente asomado al abismo del desencuentro y de la violencia. Que no sea mucho pedirle a nuestro tan laureado gobernante, en coincidencia con estas celebraciones de fin de año, que son de reconciliación, de paz y amor.

Ha muerto Remedios Loza Alvarado, la primera mujer de pollera que fue electa para el Congreso Nacional de 1989. Hace poco recibió la medalla Marcelo Quiroga Santa Cruz de la Cámara de Diputados y, visiblemente debilitada por el mal que le aquejaba, agradeció que la homenajearan en vida por su lucha en la profundización de la democracia, la igualdad de género y los derechos de las mujeres. "La vida no es eterna. No porque te has muerto es que te tienen que reconocer", dijo entonces. Fue una tenaz y ejemplar luchadora que desafió a una sociedad que invisibilizaba a las clases populares. Dejando huella, la 'comadre' ha pasado a la eternidad.

Dirigir al mismo tiempo a The Strongest y a la Selección nacional parece haber alterado las neuronas del DT César Farías, engarzado en un nuevo escándalo público con ribetes de los bajos fondos. En Bolivia suman más los hechos bochornosos que los logros en el palmarés del irascible venezolano. Ya está de buen tamaño, señor Farías, no le ponga más candela al país futbolero tan necesitado de otros intérpretes, mensajes y acciones para volver a soñar y creer. ¡Basta ya!

CRÓNICAS CORROSIVAS (POR TROND)

LA FRASE

"Los gobiernos populistas siguen el modelo cubano de censura y hegemonía comunicacional"

Miguel Henrique Otero
Director de El Nacional

El viernes 14, El Nacional de Venezuela publicó su última edición en papel

EL POST

"Remedios Loza, una mujer gigante. Volver a escuchar tu voz en la Cámara de Diputados hace algunas semanas nos erizó la piel y nos convenció de que esa voz será eterna".

Gabriela Montaño
Presidenta de la Cámara de Diputados

CURSOR

20 centros de salud hacen test gratuito contra el VPH

Desde mañana, diversos centros de salud brindarán exámenes para detectar el síndrome del papiloma humano, causante de cáncer de cuello uterino. Invitan la CRE y el Oncológico.

Intervención policial de medios en Nicaragua

El Gobierno de Daniel Ortega ordena la intervención por la fuerza de la revista digital Confidencial y los programas de televisión Esta Semana y Esta Noche.

NUESTROS LECTORES

Oportunidad para los más jóvenes

En mi Bolivia hay profesionales jóvenes con especialidades y maestrías. ¿Por qué no dar opción a juventud sana y no a viejos mañudos que se creen inmortales?

Daniel Tejerina
A través del Facebook

Test contra virus que producen cáncer

Me parece genial que se hagan esos estudios para detectar el Virus del Papiloma Humano (VPH) que produce cáncer. Sería bueno que la salud pública brinde campaña y charla informativa a la sociedad sobre el tema.

Condori Sari
A través del Facebook

EL DEBER

Fundador D. Lucas Saucedo Sevilla
Fundador (2ª época) Dr. Pedro Rivero Mercado
Consejo familiar Rosa Jordán vda. de Rivero, Guillermo Rivero Jordán, Pedro Rivero Jordán, Ma. del Rosario Rivero Jordán, Sonia Rivero Jordán, Juan Carlos Rivero Jordán
Director General Pedro F. Rivero Jordán
Director Periodístico Corporativo Tuffí Aré Vázquez
Jefa de Redacción Cecilia Dorado Nava

Editores Web Christopher André y María Silvia Trigo
Editor Apertura Roberto Dotti
Editor de Cierre Róger Cuéllar

Redacción
La Paz Marcelo Tedesqui
Santa Cruz Beatriz Ávalos
Política Leopoldo Vegas
Mundo Carlos Morales
Economía/Dinero Carla Paz
Seguridad Christian Peña y Lillo
Escenas& Cultura Ricardo Herrera
Diez Mauricio Cambará
Investigación, Fin de Semana y Opinión Mónica Salvatierra
Séptimo Día Roberto Navia
Sociedad Gina Justiniano

Sociales Sandra Quiroga
Control de calidad Gonzalo López
Revista Extra Ricardo Herrera
Revista Para Ellas Carmiña Fernandez
Ed. Especiales Adhemar Camacho

Diseño Marco A. León Rada
Fotografía Ricardo Montero
Infografía Mary Luz Soruco

Gerente General Corporativo Gerardo Pereyra
Gerente Comercial Diana Hurtado
Gerente de Operac. Ramiro Galindo
Jefe de Ventas Rodrigo Justiniano
Jefes de Producción Óscar Balladares y Remberto Áñez
Jefe de Circulación Carlos Hurtado

Central: Av. El Trompillo 2º Anillo Nº 1144 – Piloto 3538000 – Fax: redacción 3536637- publicidad 3539053 - Gerencia 3539353 – **Sucursal 1:** Av. Cristo Redentor, 5to Anillo - Teléfono 3432561 / **Sucursal 2:** Suárez Arana Nº. 264 - Teléfono 3360555 - **Sucursal 3:** Comercial Kandire – Av. Grigotá Nº 30400 entre 3er y 4to Anillo - Teléfono 3514128 - **Sucursal 4:** Ventura Mall – Nivel 1 – Teléfono 3538000 Int 2730 – **Sucursal 5:** Independencia Nº 32 – **Agencia La Paz:** Av. 16 de Julio Nº 1479 piso 1 of 109 – Teléfono 2-311310 int 102.
Contacto suscripciones: Línea gratuita 800-1000-89

Jardines del Norte V
Condominio

GRAN OPEN HOUSE

HOY A PARTIR DE LAS 10 AM

CONOZCA LA CASA DE SUS SUEÑOS RODEADA DE AMENIDADES DE LUJO

- Cine 4K • Club House (1.294 M²) • Gym Equipado con Tecnología de Punta
- 3 Churrasqueras • Cancha de Racquetball • Sauna Seco y a Vapor • Jacuzzi
- Salón de Eventos • Sala de Juegos • Campo de Mini Golf • Spa • Cancha de Tenis
- Cancha de Césped Fútbol 7 • Guardería Infantil • Simulador de Golf HD PGA TOUR
- Piscina Temperada para Niños y Adultos

CONSERSO
Construcciones y Servicios Soso Ltda.

#UnMundoParaVivir

Av. Banzer y 8vo. Anillo Reyes Antelo Landivar 766-00020 /Conserso Ltda

Tema del Día

TRAS IDENTIFICAR A INTEGRANTES EN ATAQUE AL TED

Cívicos y activistas temen persecución; Romero afirma que delitos son personales

El activista de SOS Bolivia Gabriel Justiniano reconoció que 'estuvo presente' en destrozos en el Tribunal. El miembro de la Unión Juvenil Marcelo Subirana está prófugo; su hermano Fernando Subirana, concejal de La Guardia, pidió apoyo de instituciones

EL DEBER

PIDE QUE AYUDEN A INVESTIGAR EL MINISTRO ROMERO LLAMÓ A PLATAFORMAS A QUE COADYUVEN CON PRUEBAS

Gabriel Justiniano se negó a declarar ayer en la audiencia informativa; hoy será su cautelar

Rafael Veliz
rveliz@eldeber.com.bo

Como una reminiscencia de la crisis política de 2008, cívicos y activistas advierten de que los destrozos y quemas provocados en el Tribunal Electoral Departamental (TED) y en el Servicio de Registro Civil (Sereci) pueden ser utilizados para abrir una persecución en su contra; un temor que es reforzado debido a que la Policía mantiene en reserva los nombres de los investigados, y por la forma en cómo detuvieron a Gabriel Justiniano, el odontólogo y activista que fue 'llevado a rastras' de su consultorio.

Frente a esto, el ministro de Gobierno, Carlos Romero, respondió que los 'vínculos que tengan los vándalos' no son determinantes, y frente a la preocupación por la falta de transparencia por parte de estas organizaciones, sugirió que si tienen pruebas, se presenten para aportar con la investigación.

"Queremos establecer a los autores materiales e intelectuales, pero independientemente de su militancia o vínculos", afirmó.

Pese a que Romero con anterioridad acusó a los cívicos de instigar al desorden y los llamó a asumir responsabilidades, esta vez refirió que "los delitos no son acciones políticas", por lo que los actos de los integrantes no los involucra necesariamente.

Ayer se realizó la audiencia informativa del activista de la plataforma SOS Bolivia Gabriel Justiniano, que se abstuvo de declarar, aunque posteriormente en contacto con la prensa reconoció que estuvo 'presente' en la marcha y la quema del TED.

"Estuve presente en la marcha y en la quema del Tribunal Electoral, no conozco a nadie, soy un simple ciudadano que fue a manifestar su enojo contra la violación del voto popular del 21 de febrero", declaró.

El comandante de la Policía, Alfonso Siles, y el director de la Fuerza Especial de Lucha Contra el Crimen (Felcc), Gonzalo Medina, presentaron pruebas en su contra, como fotografías y videos de cámaras de seguridad.

Los jefes policiales hicieron referencia también a Marcelo Subirana, miembro de la Unión Juvenil Cruceñista de La Guardia, y hermano de un concejal de este municipio; se dijo que se encuentra prófugo y se detectó que intenta huir con destino a Perú, tiene antecedentes y estuvo detenido en una anterior oportunidad por robo agravado.

Señalaron que encontraron un audio revelador en el celular de Justiniano, en el que una persona le reclama de forma airada que como integrante de plataformas fue irresponsable; menciona también a Subirana y los califica a ambos de 'maleantes y masistas'. El audio es analizado por el Instituto de Investigación Técnico Científico de la Universidad Policial (Iitcup).

Justiniano es acusado de delito de asociación delictuosa, destrozos y daño público; en la audiencia de hoy pedirán la detención preventiva en Palmasola.

Según la Policía, se tienen identificados a otros activistas, pero por fines investigativos no se puede emitir criterio. Medina dijo que se trabaja en la identificación de protagonistas y en detectar a sus financiadores y autores intelectuales.

Hay incertidumbre

La integrante de SOS Plataformas Unidas, Pamela Flores, ratificó que quienes causaron los destrozos eran infiltrados, y puso en duda la transparencia de la investigación, a lo que pidió que la Policía muestre pruebas, porque caso contrario, significa que buscan utilizar el vandalismo para perseguir o 'secuestrarlos', como hicieron con Justiniano, que fue detenido en su consultorio sin una orden judicial.

"Que muestren pruebas. Solo inculpan. No se puede culpar por estar presente, por más que haya pasado algo en ese lugar. Puede ser un hecho fortuito", dijo.

El presidente de la Unión Juvenil Cruceñista (UJC), Samuel Ruiz, ratificó que Subirana, al igual que su hermano, forman parte de esta institución, y que lucharon en el pasado en defensa de los intereses de la región. Aclaró que los unionistas no participaron de la marcha del pasado martes, que fue organizada por los universitarios, y que con anticipación advirtieron de que había infiltrados que podían desnaturalizar la protesta.

"Nos quieren descabezar porque somos los únicos que les podemos hacer frente. Las plataformas no harán nada, pero nosotros sí. Por eso nos quieren manchar con este hecho; apoyamos a la familia Subirana, pero aclaramos que lo que haya hecho Marcelo fue a título personal y no institucional", añadió.

Al respecto, el concejal de La Guardia Fernando Subirana señaló que la situación de su hermano es un golpe duro para su familia e hizo un llamado para que 'dé la cara' y explique lo sucedido. Añadió que se sienten

Pasa a la página 6

Audio revelador
La Policía analiza un audio encontrado en el celular de Justiniano

Sin respaldo
El concejal de La Guardia Fernando Subirana pidió apoyo al Comité Cívico

VIAGIO MOTORS

+591 3 3121679 +591 721 68231 Av. Cristo Redentor casi Tercer Anillo

gac.com.bo GAC Bolivia GAC Bolivia

RODA GRUPO INDUSTRIAL

Viene de la página 4

desamparados, debido a que el Comité pro Santa Cruz no emitió ningún pronunciamiento de apoyo, y les dieron la espalda.

"Duele ver que los líderes cívicos den la espalda a esos jóvenes. No estoy justificando lo malo que hayan hecho, pero deberían ser considerados guerreros", dijo.

Negó que sean masistas, como los acusan, y dijo que lo hacen para descalificarlos. Añadió que no hay respaldo porque son 'gente de barrio', pero si fueran de una familia tradicional lo harían.

La 'U' niega participación

El ejecutivo de la Federación Universitaria Local (FUL), Daniel Suárez Cuéllar, negó que los vándalos que quemaron el TED sean universitarios, al contrario, dijo que cerraron la marcha con un discurso y se retiraron.

Suárez se refirió también a fotografías que se difundieron en redes sociales en las que aparece cercano al presidente Evo Morales, junto a otros dirigentes universitarios; justificó como reuniones que hizo como dirigente en busca de apoyo para programas universitarios.

"En esa foto hay dirigentes de 11 universidades a nivel nacional; fue una reunión a la que nos llamó el Gobierno para analizar el presupuesto de las universidades, como las reuniones son públicas, nos sacaron esas fotos; si verifica, constatará que todos son ejecutivos que buscaban lograr más recursos", explicó.

Adelantó que seguirán apoyando la protesta contra la repostulación y que se comunicarán con el presidente del Comité pro Santa Cruz, Fernando Cuéllar, para anunciarle su apoyo a la huelga de hambre que realiza.

Repercusión internacional

En el marco de las movilizaciones en contra de una cuarta postulación, el presidente de Bolivia, Evo Morales, aprovechó el escenario internacional que le brindó el encuentro de la Alianza Bolivariana para los Pueblos de Nuestra América-Tratado de Comercio de los Pueblos (ALBA-TCP), realizado este fin de semana, para denunciar 'nuevos métodos golpistas' de Estados Unidos contra la región.

"Intentarán frenarnos, intentarán alejarnos algunos países, pero tenemos ahí los movimientos sociales", dijo Morales, a la vez que identificó a las 'mentiras en las redes sociales' como una de sus amenazas.

En paralelo, crece también la crítica internacional por la decisión de Morales de buscar una cuarta elección, tras la habilitación por parte del Tribunal Electoral, el caso más reciente es un pronunciamiento del Centro de Estudios para América Latina (Casla, Institute).

"Vemos con preocupación cómo la situación en estos tres países han empeorado, cómo Bolivia transita aceleradamente hacia la consolidación de un sistema no democrático y cómo los crímenes de lesa humanidad se han cometido masivamente en Nicaragua y Venezuela", señala Casla en este documento.

Esta declaración se suma a la realizada con anterioridad por la Unión Europea, que exhortó a los Estados a garantizar los derechos humanos y políticos, como la libertad de pensamiento, expresión y de respeto a la voluntad popular.

Puntos de vista

El politólogo Manfredo Bravo ve una estrategia de desmovilización orquestada por el Gobierno, pero considera que, al contrario, se generará una expansiva de descontento. Adelantó que la tecnología y las redes sociales ayudan a que se difunda información y se identifique a elementos 'infiltrados' fotografiados con gente del Gobierno.

El politólogo Wim Kamerbeek identifica tres hipótesis que se manejan: que hay infiltrados en las marchas en defensa del 21-F, que en las marchas en defensa del 21-F hay vándalos y que los disturbios en Santa Cruz son producto de un descontento generalizado con el MAS, por el autoritarismo en la administración del Estado.

Se refirió también a la versión del comandante de la Policía, Alfonso Siles, que dijo que había guardias al interior, a lo que cuestionó por qué, con el antecedente de enfrentamientos en el TSE, dispuso poco personal.

> **"Estuve presente en la marcha y en la quema del Tribunal Electoral; no conozco a nadie, soy un simple ciudadano"**
> **Gabriel Justiniano**
> ACTIVISTA PLATAFORMA SOS BOLIVIA

> **Vamos a seguir luchando de manera pacífica, queremos apoyar la huelga de los cívicos"**
> **Daniel Suárez**
> EJECUTIVO DE LA FUL

> **Nos quieren descabezar porque somos los únicos que podemos resistir. Las plataformas no harán nada"**
> **Samuel Ruiz**
> PRESIDENTE DE LA UJC

FUAD LANDÍVAR

Se cuestionó el repliegue de la Policía en el TED, que apareció después que se causaron los destrozos

SEGÚN ANALISTAS

Ven 'estrategia' similar a la que se usó en crisis de 2008

Expertos piden realizar estudios técnicos. Para el MAS, cívicos y plataformas son responsables de destrozos en el TED

Rafael Veliz
rveliz@eldeber.com.bo

Imágenes que se repiten. Una protesta cívica-ciudadana, repliegue de la Policía, vandalismo, quema de instituciones. Entre la crisis política de 2008 y los ataques perpetrados el pasado martes en contra del Tribunal Electoral Departamental (TED) hay varios elementos en común que analistas advierten puede terminar con la judicialización de los líderes de oposición.

El abogado de procesados del caso terrorismo, Gary Prado Araúz, afirmó que se trata de un 'modus operandi' del Gobierno para desprestigiar una movilización. "En 2008, la Gobernación (de Santa Cruz) dispuso una toma simbólica de instituciones, sin embargo, hubo desmanes y ausencia de efectivos policiales, entonces no se procesó a los vándalos, sino que se culpó a los líderes opositores", recordó.

Mencionó que días previos al ataque al TED, el Gobierno (ministro Carlos Romero) difundió una lista de 43 actores políticos acusados de 'avivar el racismo y la violencia'.

El vicepresidente del Comité pro Santa Cruz, Luis Fernando Camacho, dijo que hay indicadores que desvelan un 'autoatentado' del Gobierno en contra de una institución. Mencionó el hecho que la Policía hubiera pedido a la presidenta del TED, Sandra Kettels, que retire sus funcionarios porque temía actos vandálicos, pero que también lo hubiera hecho con sus efectivos policiales.

"Son actitudes similares al caso Porvenir o el caso terrorismo. Buscan apresar y descabezar a los líderes de sectores", dijo.

El abogado constitucionalista José Santistevan explicó que desde hace 10 años enjuiciar a la oposición le está dándo resultados al Gobierno porque maneja todos los órganos de poder, como el Ministerio Público y la Policía. "La judicialización de los conflictos sirve para confundir a la ciudadanía y perseguir a quienes luchan por reivindicaciones regionales o nacionales", dijo.

El coronel en servicio pasivo del Ejército Jorge Santistevan cuestionó que sea factible técnicamente que la pirotecnia haya provocado un incendio de la magnitud de la que se registró en el TED el pasado martes, por lo que sugirió que se realice un estudio técnico.

Señala que el fuego se expandió de manera violenta; en menos de 50 minutos ya había humo negro en la parte frontal, es decir, se quemó el mobiliario. "Se debió utilizar algún elemento incendiario, como una molotov. Lo que indica que fue planificado", añadió.

Para el presidente de la regional urbana del MAS, Lucio Vedia, los cívicos y activistas son actores políticos que responden a los partidos. Coincidió en que el vandalismo se asemeja a 2008 y aseguró que estos movimientos reciben recursos del exterior, "Reciben recursos de Gonzalo Sánchez de Lozada", dijo. El presidente Evo Morales se refirió también en la cumbre de países del Alba al 'financiamiento' externo, en particular de EEUU.

EN CONTEXTO

LISTA DE ACTIVISTAS
Tanto la Policía como algunas plataformas manejan una 'lista de posibles involucrados', basados en imágenes captadas.

ALERTA ROJA
Según la Policía, Marcelo Subirana tiene intención de fugarse del país, por lo que declaró una alerta roja en las fronteras.

JUDICIALIZACIÓN DE OPOSITORES
Para los cívicos y activistas, los hechos vandálicos en el Tribunal perpetrados por 'infiltrados' servirán para judicializar a los líderes de las protestas.

CÍVICOS EN AYUNO VOLUNTARIO

Hubo tres bajas, pero aumentó la cifra de huelguistas en Santa Cruz

En este departamento es donde más se siente la protesta. En La Paz no logra arrancar. El líder cívico pide que las movilizaciones se fortalezcan en todo el país

Iván Paredes y Gina Justiniano
ivanparedestamayo@gmail.com

HERNÁN VIRGO

Los ex presidentes cívicos llegaron a la plaza a dar su apoyo moral a los huelguistas. La protesta continúa

El presidente del Comité Cívico, Fernando Cuéllar, se sintió fortalecido en su tercer día de huelga con la visita de los expresidentes de la institución, entre ellos Herland Vaca Díez, Germán Antelo, 'Papi' Camacho, Freddy Terrazas, Wilmar Stelzer y Alfonso Moreno. Ayer se registraron tres bajas en la plaza 24 de Septiembre, pero a su vez nuevos huelguistas se sumaron y el número en total ha crecido a 25, sin mencionar los nuevos piquetes instaurados en Montero y en la Villa Primero de Mayo. "Queremos que se concientice el pueblo boliviano y que esto se vaya masificando, los bolivianos tenemos que empezar a protestar con mucha más fuerza y vehemencia, pero de forma pacífica", expresó Cuéllar.

Mientras la protesta cívica se fortalecen en Santa Cruz, La Paz se comporta apática en la movilización contra la repostulación del binomio del MAS, Evo Morales Ayma y Álvaro García Linera, quienes saltarán en 2019 por cuarta vez consecutiva a la arena electoral, a pesar del referendo del 21 de febrero de 2016. En la sede de Gobierno se anunció la instalación de un piquete de huelga de hambre en una parroquia del centro, pero el líder cívico paceño, Antonio Alarcón, hasta la tarde de ayer no podía instalar la medida. "Será una huelga indefinida y trataremos de rotar. Yo tengo ciertas dolencias porque soy una persona de la tercera edad, pero también muy serio y muy patriota", remarcó Alarcón.

Algo similar pasa con la lucha de las plataformas. Rolando Viera, un montereño de nacimiento, lucha en soledad al frente del TSE. El activista hace vigilia solamente con el apoyo de tres personas de El Alto, quienes al finalizar la noche dejan el lugar.

CÓMO SIGUE

HUELGA DE HAMBRE
Los cívicos piensan sumar más distritos a la huelga de hambre.

MOVILIZACIONES
Se espera que esta semana vuelvan las marchas contra el TSE.

Dunia Sandóval queda en minoría

La vocal electoral Dunia Sandóval ratificó, en un comunicado público, su posición minoritaria en el tema de la habilitación del binomio oficialista Evo Morales y Álvaro García.

La autoridad aclaró que firmó la resolución de Sala Plena que rechazó las objeciones de habilitación contra los candidatos del Movimiento Al Socialismo (MAS) por motivos legales, aunque remarcó que sigue en contra de la autorización de las postulaciones de los actuales mandatarios.

"Dejé clara mi posición anteriormente, pero es evidente que todos los vocales en ejercicio, por ley, tenemos que firmar las resoluciones de Sala Plena y, asimismo, que el rechazo por incumplimiento de requisitos se basa en resoluciones ya aprobadas por mayoría en la Sala Plena. Me encuentro en una posición minoritaria, pero mantengo firme mi compromiso con la democracia y el cumplimiento de la Constitución y las leyes", detalló Sandóval.

La vocal no estuvo de acuerdo en que solamente los militantes de un partido puedan impugnar a sus candidatos y emitió un voto disidente, junto a Antonio Costas, contra la habilitación de Evo Morales y de Álvaro García Linera.

Santa Cruz

EL DEBER

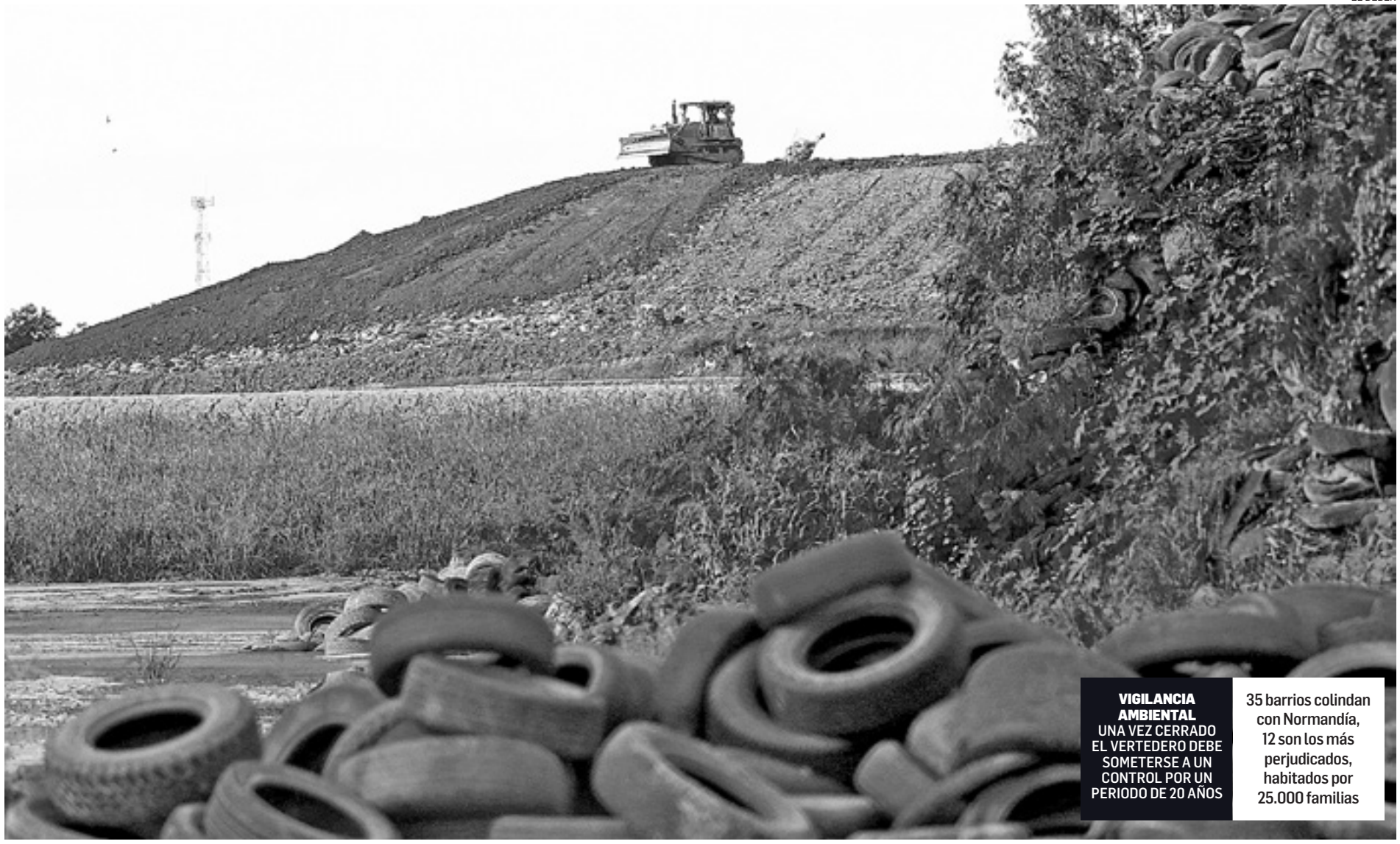

VIGILANCIA AMBIENTAL
UNA VEZ CERRADO EL VERTEDERO DEBE SOMETERSE A UN CONTROL POR UN PERIODO DE 20 AÑOS

35 barrios colindan con Normandía, 12 son los más perjudicados, habitados por 25.000 familias

ALERTA POR EL IMPACTO AMBIENTAL

Vertedero de Normandía cierra en junio y debe esperar 20 años para tener otro uso

Hay proyectos para una planta industrializadora de desperdicios y un parque urbano, pero los vecinos deben esperar por lo menos dos décadas para que el lugar deje de emitir lixiviados y se puedan desarrollar esos planes. Hay escepticismo en la zona

Alicia Bress Perrogón
abress@eldeber.com.bo

La Autoridad Ambiental Competente Departamental establece mediante resolución administrativa que el 30 de junio de 2019 se inicia el cierre técnico del vertedero de Normandía. La misma resolución establece un plazo de monitoreos y actividades posclausura por un periodo mínimo de 20 años. Así está contemplado en el denominado Plan de Cierre y Abandono del Relleno Sanitario Normandía, que es parte de su licencia ambiental.

Así lo informó Johnny Bowles, gerente de Emacruz, luego de afirmar que la clausura de un relleno sanitario que alcanza su etapa de cierre técnico pasa por su recuperación reduciendo los riesgos ambientales hasta hacerlos compatibles con el nuevo uso.

Según Bowles, terminada su capacidad para la recepción y disposición de residuos, el relleno se constituye en un pasivo ambiental que debe ser controlado durante un periodo prudencial con el objetivo de evitar impactos que puedan ser significativos. De hecho, agrega, las normas establecen la obligatoriedad de cerrar estos lugares por periodos de vigilancia ambiental de más de 20 años, luego de su cierre.

"Las necesidades son diferentes dependiendo del tamaño del mismo, tipo de operaciones realizadas, características de los residuos sólidos depositados y sobre todo la sensibilidad del entorno en que se asienta", explica.

Parque ecológico
Es el pedido de los vecinos, una vez se cierre el vertedero municipal

Los dirigentes dicen que no bajarán los brazos hasta el cierre definitivo

Proyecto de revitalización

La Alcaldía, prosigue, cuenta con un proyecto de revitalización y de reintegración en el que aún se está trabajando, ya que esta 'reinserción' involucra una serie de actividades destinadas a reincorporar el relleno sanitario ya sellado a su entorno, controlando las emisiones de biogás, residuos líquidos (lixiviados) y los problemas que puedan causar los asientos en la estructura del macizo de residuos, entre otros, de manera que se impida causar impactos negativos al medioambiente y a la salud; por lo que su uso futuro está condicionado en función de estudios técnicos y ambientales poscierre.

Los vecinos son escépticos de que el lugar se transforme en espacio para la recreación; por 20 años deberán sufrir las consecuencias de la contaminación, del criadero de mosquitos con llantas acumuladas y aguas estancadas.

Aurelio Ferrano muestra las llantas amontonadas y el agua estancada que sirven como criaderos de mosquitos

Francisca Pardo, dirigente del barrio La Codiciada, de Normandía, espera que al menos se cumplan las disposiciones ambientales para que en las dos décadas en que el vertedero deberá ser recuperado se terminen esos problemas.

"Vamos a estar vigilantes para que la norma se cumpla y para que las autoridades mejoren nuestra calidad de vida", sentenció Néstor Salva, dirigente de Normandía.

A su vez, Cinthia Asin, secretaria de Medio Ambiente de la Gobernación, señala que esta repartición es la encargada de hacer un seguimiento y de que se cumpla lo establecido en la auditoría ambiental que establece que la capacidad volumétrica de carga del vertedero tiene su finalización en junio de 2019. En este sentido, la Alcaldía ha presentado el Plan de Adecuación y Remediación Ambiental (PARA) que debe comenzar a aplicarse luego del cierre.

Roxana Rodríguez enmalló su casa para protegerse de los mosquitos

Un lugar para el reciclaje

Bowles explica que el Relleno Sanitario Normandía fue planificado bajo los estudios necesarios de uso y vigilancia ambiental, incluyendo su sellado y recuperación posterior, situación que le permitirá ser un nuevo espacio con un valor social y paisajístico aceptable, siempre y cuando se respeten los tiempos de estabilización estructural y ambiental de las celdas de entierro y las obras complementarias, como la planta de tratamiento de residuos líquidos.

Por otro lado, señala, se buscará potenciar actividades de reciclaje en el Parque de Recuperación de Residuos Sólidos Reciclables, que ya se encuentra construido en los predios del relleno sanitario y actualmente en operación, realizándose la separación y prensado de cartón, papel, PET (polietileno tereftalato), chatarra y triturado de botellas de vidrio y otros materiales con potencial reciclable.

ANÁLISIS

Será difícil de tratar este suelo contaminado

Sandra Quiroga
INGENIERA
MEDIOAMBIENTAL

Normandía no siempre funcionó como lo está haciendo ahora.

Anteriormente, el vertedero no contaba con una geomembrana, razón para que el suelo y la napa freática de esa zona, que es muy baja, estén contaminados con los lixiviados. Al no haber una buena separación y tampoco un recojo diferenciado de los desperdicios orgánicos e inorgánicos, estos se mezclan con residuos altamente tóxicos, que van desde las pilas y baterías, hasta los focos de luz, etc.

Es por ello que en ese suelo se tiene que hacer otro tipo de tratamiento que involucre una reforestación para tratar, de alguna manera, de aminorar el tiempo de degradación, dado que por el tipo de desperdicios de la materia orgánica se genera el gas metano, elemento que es el que produce el efecto invernadero en el planeta.

Luego de que esté cerrado el vertedero, el lugar se convertirá en un pasivo ambiental que por supuesto tendrá que demorar cierto tiempo en dejar de producir contaminación, ya que va a seguir generando gas metano.

Hay que entenden que será difícil de tratar este suelo ya contaminado, pero el gobierno municipal de Santa Cruz de la Sierre debe hacer adecuaciones para un cierre sanitario correcto y la Gobernación tiene que fiscalizar.

EL DEBER

Empezará la semana cercada

Desde el lunes, bloquearán en 4 puntos en Santa Cruz

Este 17 de diciembre, la capital cruceña amanecerá bloqueada en sus cuatro puntos cardinales. Lo confirmó a EL DEBER Fredy Rivas, vicepresidente de la Federación Departamental de Cooperativas de Transporte (Fedectrans). "A partir de las cero horas del lunes estaremos con los 60.000 asociados. Pedimos la anulación de la ley transitoria 981".

El sector tenía que reunirse el viernes con el municipio cruceño, con el Ministro de Gobierno Carlos Romero, como mediador, pero no aparecieron las autoridades municipales. "Vamos a bloquear urbanos, de las provincias y del transporte pesado", es decir micros, trufis, motos, camiones, flotas, camiones volquetas y toritos.

Rivas aseguró que la ley transitoria no solo les priva el ingreso desde el segundo anillo los fines de semana, "nos cortan de lunes a lunes. También pedimos la renuncia de Rivera (Director de Tráfico y Transporte), que abusa de su autoridad con nuestros afiliados, nos engrampan, no nos dejan ingresar a las paradas".

El bloqueo de Fedetrans ha sido coordinado con la Asociación de Transporte Libre (ATL) y el bloque chiquitano.

FOTOS: HERNÁN VIRGO

LAS BICICLETAS NO PASAN DE MODA UN PRODUCTO QUE ATRAE A GRANDES Y A CHICOS EN ESTA NAVIDAD

Muchas familias van temprano a la feria para lograr regatear un mejor precio de los regalos

BARRIO LINDO

La feria es una colmena donde los compradores regatean precios

El punto comercial más emblemático de la ciudad ofrece descuentos de hasta el 40% para tentar a compradores. Eso hace que las incomodidades valgan la pena

Roberto Navia
rnavia@eldeber.com.bo

La gente ahora no compra a la primera. La gente ahora mira, pregunta aquí y más allá, cotiza, regatea hasta que por fin saca la billetera con una sonrisa en los labios, satisfecha por haber hecho un buen negocio y comprado un juguete que si lo hubiera adquirido a la primera, habría pagado hasta un 40% más. Pero ese ahorro tiene su precio, dice Fernanda, que ha conseguido una bicicleta para su niña a un precio fantástico. Ese precio, explica, es quedarse más tiempo en la Feria Barrio Lindo, caminar entre el tumulto, pisar o hacerse pisar los talones, alimentar con su presencia una colmena donde confluyen compradores y vendedores en pleno diciembre, a pocos días de la Navidad y la llegada de un nuevo año.

Existen tres formas de llegar a la Feria Barrio Lindo y las tres tienen sus inconvenientes: en micro, en taxi o en vehículo particular. El tráfico se pone apretado desde por lo menos 10 cuadras antes de ellas al cuarto anillo y avenida Brasil. Quienes van en micro deben soportar la marcha lenta de esos motorizados; los que van en su propio vehículo, buscar un espacio en los parqueos que paran repletos; y a los que van en taxi el problema se les presenta al salir de la feria porque encontrar uno disponible es una tarea que demora bastante.

Pero una vez los compradores están ya instalados en la feria, lo que hacen de inmediato es ponerse manos a la obra: caminar, estirar el cuello para abrir la visión y mirar los juguetes que cuelgan de los corredores, de los pasillos, de los puestos de los comerciantes. Y sobre todo: preguntar y hacerse el difícil, el que uno no está interesado. Eso hizo doña Regina y doña Raquel, doña Muñeca y don Valentín, doña Roxana y don Luis, quienes con un presupuesto, por ejemplo, de Bs 500 han conseguido comprar cinco juguetes, monto con el que el año pasado compraban entre dos o tres.

La oferta de regalos es enorme. Los clientes se dan tiempo para elegir

Los juguetes clásicos compiten con los electrónicos de igual a igual. La demanda de bicicletas, por ejemplo, es una de las más fuertes, según cuenta Mario Contreras, un comerciante que año tras año vende estos vehículos de dos ruedas que se para afuera de su tienda para conquistar a sus clientes.

"La situación está un poco difícil. El año pasado yo paraba sentado en mi tienda, esperando a que la gente entre sin que yo lo invite, ahora todo el día trabajo parado porque debo promocionar las bicicletas personalmente", explica y detalla que el 2017 una bicicleta montañera para adulto costa Bs 1.100 y ahora ha bajado hasta a Bs 800.

En este sector de la feria de Barrio Lindo también se venden triciclos, andadores para bebés y patines. Cuando los padres van de compras con sus hijos suele ser más difícil concretar grandes rebajas porque los niños suelen encapricharse con un producto y ayer se vio a más de cuatro niños llorando porque quería ese y no otro triciclo.

"Por eso yo prefiero salir de compras sin mis hijos", comentaba la señora Argelia, al ver a varios menores ansiosos de que sus padres concreten la compra del regalo.

"Desde que los niños creen menos en Papá Noel, cuesta dejarlos en casa. Con mi primer hijo yo me

iba sola a hacer las compras, pero con el último que tuve la cosa ha cambiado. Él me dice que prefiere elegir su regalo porque ya no cree que se lo traerá un viejito que vuela en su trineo", cuenta Lidia Menacho, que ayer luchaba contra el tumulto y se abría paso entre la multitud con su hija de siete años y una caja que contenía una muñeca con cuatro vestidos que había elegido su niña.

La voz de los comerciantes

La jornada de los comerciantes empieza bien temprano. Algunos llegan a las 6:00 para acomodar sus puestos, para que a eso de las 8:00, cuando llegan los primeros compradores, a los que ellos llaman 'mañaneros', empiecen a vender. Alberto es un comerciante que tiene su puesto en la feria desde hace 12 años. Dice que las rebajas que han sufrido los juguetes se deben a que sienten que no hay una demanda masiva como el año pasado y que, frente a eso, prefieren rebajar los precios a quedarse con la mercadería. "Los juguetes tienen su fuerte de salida en la Navidad. Si no aprovechamos esta temporada, perdemos la oportunidad de vender y de no perder nuestro capital que utilizaremos durante el próximo año", especifica con un notorio optimismo.

DETALLES

LOS PORCENTAJES

A pocos días de la Navidad, las tiendas de la feria de Barrio Lindo ofrecen productos de entre el 20 y el 40% más económicos que el año pasado, debido a que sienten que ha disminuido la demanda.

EN EL AIRE

Existe una abundante oferta de drones y otros juguetes electrónicos. Como en la feria los comerciantes no pueden probar esos juguetes, ofrecen una garantía de que están en perfecto estado de funcionamiento. Los precios oscilan entre Bs 200 y Bs 2.500.

Ellas crearon adornos y accesorios con motivos navideños para que la población compre un regalo original desde Bs 5

FOTOS: HERNÁN VIRGO

POR UNA NAVIDAD CON CARIÑO

360 expositoras en la exitosa feria de Para Ellas

Son damas que buscan el 'quinto' haciendo maravillas con sus manos

Aida Domínguez P.
adominguez@eldeber.com.bo

La tercera versión del evento más grande que organiza la revista femenina de EL DEBER se gestó con el propósito de impulsar la producción de mujeres artesanas de diferentes distritos de Santa Cruz y de las provincias cruceñas.

360 mujeres se ubicaron bajo siete toldos, en la Manzana Uno, desde las 9:00 hasta las 22:00, con más de mil productos fabricados en casa con materia prima nativa o reciclada. La Dirección de género de la Gobernación apoyó con la logística y el refrigerio, y SAE regaló masajes con Armonyl.

Hallan el cadáver de joven que fue secuestrado

La Felcc encontró el cadáver de Yeri Willi Pedraza Rivero en una fosa donde había sido enterrado, en la zona de Montero Hoyos. El joven permanecía secuestrado desde el 22 de octubre. Los agentes detectaron que el hombre estaba sentado en la fosa y presentaba varias heridas de bala en la cabeza. El jefe de la Felcc, Gonzalo Medina, dijo que el joven fue acribillado el 22 de octubre, es decir, el mismo día que sus captores lo filmaron.

Se cree que fue secuestrado y asesinado por brasileños de una red mafiosa, a pesar de que la familia de la víctima ya había pagado un rescate de 80.000 dólares. El cuerpo de la víctima fue trasladado a la morgue de la Pampa de la Isla.

Roboré llama a cabildo por asentamientos no acordados

Esta noche se realizará el cabildo de emergencia, convocado por el Comité Cívico de Roboré, debido a que sus dirigentes aseguran que el Gobierno ha incumplido acuerdos que permitan preservar sus áreas protegidas.

El llamado es para esta noche en la plaza principal. La dirigencia se siente burlada por los ministros de Gobierno y de Desarrollo Rural. Hace meses denunciaron asentamientos en áreas protegidas y el hecho derivó en bloqueo de la carretera a Brasil y en un enfrentamiento con la Policía.

País

EFECTOS DE LAS LLUVIAS

Cae un puente de Entre Ríos y hay alerta naranja por más crecidas

Trabajadores de la ABC procedieron a reparar la ruta. Sin embargo, el Senamhi mantiene la probabilidad de crecida por precipitaciones constantes a registrarse en las cuencas Rocha, Chapare y río Beni

EL DEBER Y AGENCIAS
eldeber@eldeber.com.bo

FOTOS: RADIO FIDES/CHAPARE

LA FURIA DE LAS LLUVIAS LA BRAVURA DE LAS AGUAS HIZO COLAPSAR UNA ALCANTARILLA EN EL TRÓPICO

La avenida principal de Entre Ríos quedó anegada porque el agua partió en dos el asfalto

Las primeras lluvias de diciembre empezaron a causar problemas. Ayer se cayó un puente ubicado en el área urbana del municipio de Entre Ríos, en la carretera que une Santa Cruz con Cochabamba. Si bien el tránsito de vehículos por esa vía fue cortado, la nueva ruta que va desde Ichilo hasta Ivirgarzama y rodea a la población está habilitada, pero la preocupación no ha desaparecido porque el Servicio Nacional de Meteorología e Hidrología (Senamhi) ha declarado alerta hidrológica naranja porque se mantiene la probabilidad de crecida por precipitaciones constantes a registrarse en las cuencas Rocha, Chapare y la cuenca alta del río Beni que podrían provocar desbordes en los ríos.

El Senamhi declara alerta naranja cuando la tendencia ascendente de los niveles de ríos y la persistencia e intensidad de las lluvias indican la posibilidad de presentar desborde de los ríos en las próximas horas.

Hilarión Claure, responsable de la Unidad de Gestión de Riesgos del municipio de Entre Ríos, explicó que el tráfico vehicular de alto tonelaje es normal por la avenida circunvalación, pese al daño en la principal ruta a Cochabamba. "Hay un arroyo que cruza por la población de Entre Ríos, por la zona de la terminal, eso se desbordó, es el río Magareño, desde las 6:00", explicó en contacto telefónico con EL DEBER.

El funcionario municipal indicó que existen reportes de al menos 20 familias afectadas.

La oficina regional de la Administradora Boliviana de Carreteras (ABC) de Cochabamba envió un equipo técnico a la zona con la finalidad de evaluar el daño y proceder a su reparación, según informó la oficina de Comunicación de esa entidad.

La ABC también recomendó conducir con precaución en el sector Entre Ríos de la carretera Cochabamba-Santa Cruz, luego de que las intensas lluvias provocaran el colapso de una alcantarilla en la zona.

La lluvia también anegó varias zonas de ese municipio cochabambino. "Lamentablemente así quedó el pequeño puente del municipio de Entre Ríos. No hay paso", escribió en Facebook, Grover Yucra.

Según el Senamhi, para mañana en Santa Cruz se registrarán cielos nubosos y lluvia con tormentas para el martes.

En lo que respecta a Chapare, fruto de las lluvias se esperan crecidas repentinas con posibles desbordes que afectarán a los poblados de Villa Tunari, Cristal Mayu, Villa Porvenir, Locotal, Ivirizu y comunidades cercanas.

Un camino del trópico se convirtió por horas en un río furioso

El tiempo
Las probabilidades de lluvia se mantienen en varias zonas del país

Varias calles de Entre Ríos quedaron inundadas

APROVECHA!!!
HOY ÚLTIMO DÍA

LA NAVIDAD EN IMCRUZ
SE FESTEJA DOBLE

CHEVROLET - ONIX LTZ
ANTES: $us. 17.000
BONO NAVIDEÑO: $us. 1.100
AHORA $us. 15.900

SCROSS 4X4 - GL - 2018
ANTES: $us. 21.390
BONO NAVIDEÑO: $us. 1.000
AHORA $us. 20.390

CHANGAN - CS15 COMFORT
ANTES: $us. 15.200
BONO NAVIDEÑO: $us. 1.000
AHORA $us. 14.200

RENAULT - OROCH
ANTES: $us. 22.500
BONO NAVIDEÑO: $us. 3.600
AHORA $us. 18.900

JAC - GRAND S3 COMFORT
ANTES: $us. 17.500
BONO NAVIDEÑO: $us. 1.600
AHORA $us. 15.900

MAZDA - CX-5 FULL
ANTES: $us. 33.600
BONO NAVIDEÑO: $us. 3.610
AHORA $us. 29.990

BONO NAVIDEÑO +IMPUESTOS 2018

HORARIO EXTENDIDO
9:00 A 21:00 HRS.

*Descuentos aplicables para ventas al contado desde el 13 al 16 de diciembre o hasta el agotar stock. *Descuentos aplicables en marcas y modelos específicos.
*Fotografías referenciales consulte a su ejecutivo de ventas sobre actualización de equipamiento.

CON LA PRESENCIA DE LAS SIGUIENTES ENTIDADES FINANCIERAS:

Mercantil Santa Cruz · BNB · Banco Bisa · Banco Ganadero

TE ESPERAMOS EN NUESTRA SUCURSAL SANTA CRUZ: AV. CRISTOBAL DE MENDOZA Nº 164 TELF. 338 9000

IMCRUZ RESPALDA Y GARANTIZA

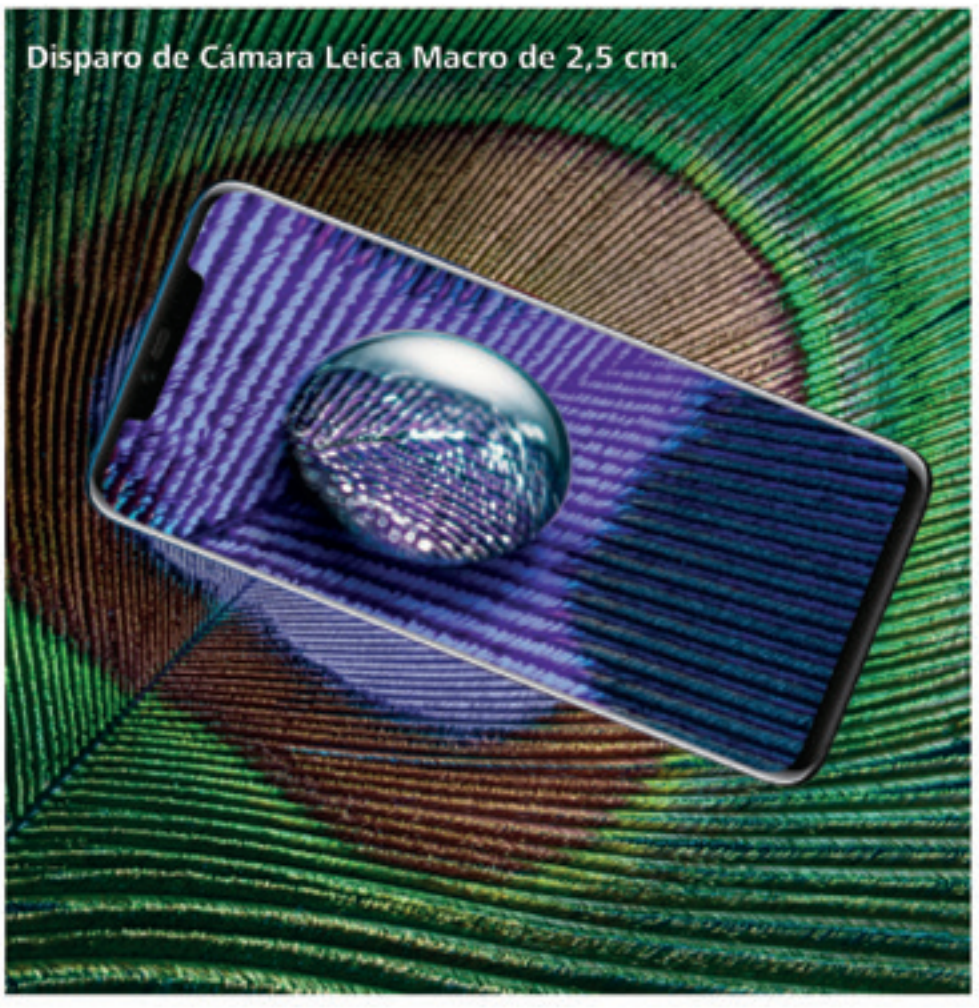

UN SALTO
ASOMBROSO

Similar en estructura al cerebro humano.
Rendimiento de velocidad del 20% al 40%.

CAPTURA COMO
UN DIRECTOR

Impresionantes modos de película impulsados por AI.
Conviértete en Director de Hollywood con HUAWEI.

Enmarque el mundo

Un cuadro icónico, que combina la Triple cámara Leica y un flash, hereda el concepto de diseño de cámara simple y central de la serie Mate para crear una estética distintiva. Mire por la ventana, explore el mundo.

ENTRA AQUÍ PARA MÁS INFORMACIÓN

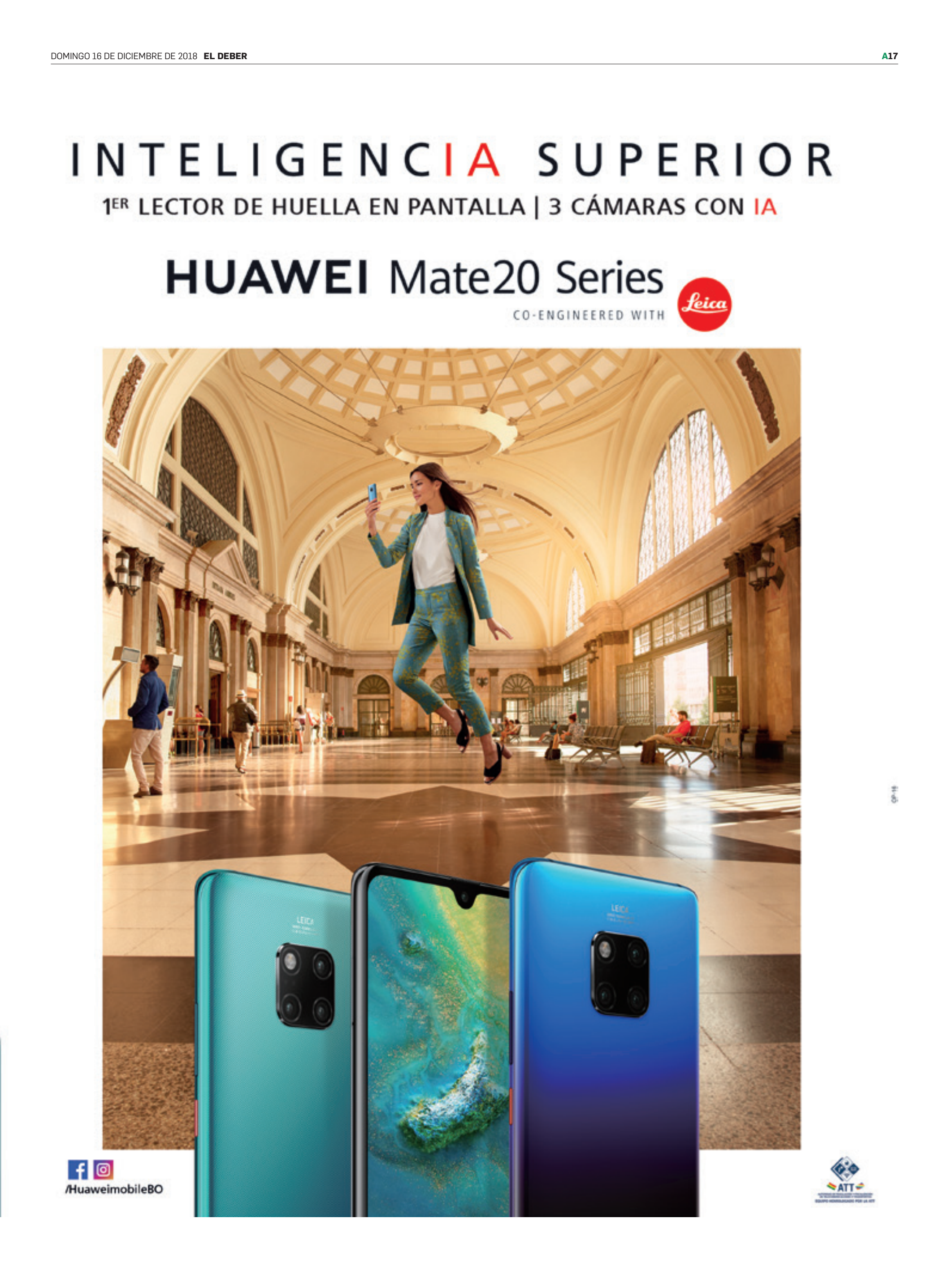
INTELIGENCIA SUPERIOR
1ER LECTOR DE HUELLA EN PANTALLA | 3 CÁMARAS CON IA
HUAWEI Mate20 Series
CO-ENGINEERED WITH
Leica
/HuaweimobileBO
ATT

Seguridad

HERNÁN VIRGO

UNA CUESTIÓN DE TODOS LA SEGURIDAD NO SOLO ESTÁ EN MANOS DE LA POLICÍA, SINO DE LOS CIUDADANOS

Hay que cuidar las carteras y las mochilas en los centros de abasto debido a las aglomeraciones

PARA TOMAR EN CUENTA

Siete recomendaciones para no ser víctima de los delitos este fin de año

Anuncian que 10.000 policías patrullarán las calles en todo el país. Se recomienda tomar previsiones con los niños y los vehículos en los mercados, los bancos y las casas. Paso a paso las alternativas que hay para prevenir los delitos durante las fiestas

G.Arancibia/F.Soria
seguridad@eldeber.com.bo

La Policía ya puso en práctica el plan Navidad Segura para las fiestas de fin de año, cuando la gente viaja de un lado a otro y se vuelca a los centros de comercio para hacer compras y a las entidades financieras para sus transacciones de dinero. El manejo de dinero en efectivo por los pagos de aguinaldo hace que los delincuentes salgan más ávidos a 'cazar' a sus víctimas.

El comandante de la Policía, Alfonso Siles, y el director de la Fuerza Especial de Lucha Contra el Crimen (Felcc), Gonzalo Medina, dan recomendaciones prácticas y puntuales para que los ciudadanos coadyuven en las tareas preventivas en situaciones como robos en los mercados, atracos a personas que retiran dinero de los bancos, robos de domicilios y de vehículos o de autopartes.

Asimismo, el viceministro de Seguridad Ciudadana, Wilfredo Chávez, aseguró que por las fiestas de fin de año se movilizará a 10.000 agentes policiales para que patrullen las calles en todo el país.

1 Para solicitar escolta policial, llame al 721-35630
Cualquier persona que realice retiros de dinero por montos superiores a los Bs 50.000 puede solicitar escolta policial desde el banco a su domicilio o empresa. Este servicio no tiene costo y tiene por fin evitar los atracos a aquellas personas a las que los delincuentes 'marcan' en los bancos para luego asaltarlas.

Patrullajes en calles
Según el Gobierno, se movilizará a 10.000 policías en todo el país

721-35630
Es el número para pedir escolta policial cuando retire altas sumas.

2 Evite dejar su auto en sitios alejados sin guardias
Es mejor que el motorizado en el que se moviliza sea dejado en estacionamientos o lugares donde haya guardias de seguridad. No deje objetos de valor en el interior de su vehículo. Al abordar o descender del motorizado, observe sin no hay personas sospechosas alrededor.

3 Cuando salga de casa a hacer compras o de viaje
No deje su casa sin seguros o candados. Evite que la casa quede sin alguna persona cuidando. En caso de no poder hacerlo, contáctese con sus vecinos y encarguen la vigilancia mutua de su vecindario para identificar a cualquier delincuente que merodee la zona. Si sale y va a retornar de noche, no deje todas las luces apagadas.

4 Cuando esté de compras en centros de comercio
En lugares donde hay aglomeraciones de personas, no lleve o no exhiba objetos de valor. No entre en conversaciones con extraños que traten de distraerlo y sea siempre prudente con su cartera o billetera. No lleve niños pequeños para evitar extravíos. En caso de llevar a niños, enséñeles qué hacer en caso de perderse: como saber su número de teléfono o pedir ayuda a la Policía o en algún comercio fijo.

5 Tenga cuidado para no recibir billetes falsos
Tómese su tiempo para cerciorarse de que los billetes que recibe son originales. El apuro puede derivar en que reciba billetes falsos y si usted intenta hacerlo circular está cometiendo también un delito. La Felcc está desplazando a personal especializado del Instituto de Investigaciones Técnico Científico de la Universidad Policial Iitcup a entidades particulares y públicas para dar charlas rápidas a la gente para que pueda aprender a verificar la validez de los billetes.

6 Si viaja, verifique las condiciones del vehículo
Para llegar a su destino sin ningún problema y evitar accidentes, realice una revisión general de su motorizado. Respete las normas de tránsito, no desarrolle altas velocidades en las carreteras, tome previsión en las curvas, tenga cuidado con el manejo de luces en las noches y tenga siempre a mano las herramientas y botiquín indispensables.

7 Prevenga ser víctima de estafadores en los mercados
Tenga especial cuidado con las llamadas telefónicas que le piden depósitos de dineros a cuentas bancarias a cambio de premios o de favorecimientos a usted o a sus familiares. Desconfíe de aquellos que les piden hacer inversiones sin ningún respaldo para 'multiplicar' su dinero. Asimismo, en tiendas, ferias y mercados, verifique que los productos no estén vencidos o que las fechas de caducidad no estén alteradas porque puede convertirse en una estafa. Denuncie cualquiera de estos hechos a la Policía.

OTROS DATOS

VICEMINISTRO
"Se reforzó la seguridad ciudadana en los centros o lugares de mayor concentración de comercio, así como en las ferias navideñas y entidades financieras por el pago del aguinaldo y de otras transacciones comerciales", aseveró el viceministro de Seguridad Ciudadana, Wilfredo Chávez.

PLAN NAVIDAD SEGURA
Se desplazaron más de 10 mil efectivos policiales en todo el país, dentro del plan Navidad Segura 2018, hasta enero.

NOVEDADES DEL PLAN
Las autoridades aseguran que este año tienen una modalidad diferente porque hay mayor presencia policial en las calles y se reforzaron los centros de aglomeración donde los ciudadanos acuden para realizar compras de fin de año. Habrá mayor control policial en carreteras y trancas de diversas vías del país.

¡AHORRÓ Y GANÓ!

PRESENTAMOS A NUESTRO CUARTO MILLONARIO

Promo Millonaria válida del 10 de noviembre de 2017 hasta el 14 de diciembre de 2018.

Todas las condiciones de la promoción empresarial se encuentran en www.bcp.com.bo
Aplica a cuentas en moneda nacional de persona Natural.
Actividad autorizada y fiscalizada por la Autoridad de Fiscalización del Juego AJ y ASFI.

Esta entidad es supervisada por ASFI, Banco de Crédito de Bolivia S.A.

NO DEJES DE AHORRAR EN EL BCP
PORQUE EL 2019
REGALAMOS NUEVAMENTE
¡UN MILLÓN DE BOLIVIANOS
CADA 3 MESES!

¡Todos nuestros ahorristas pueden ganar!*

Contigo BCP

Esta promoción empresarial está autorizada y fiscalizada por:
AUTORIDAD DE FISCALIZACIÓN DEL JUEGO
Actividad Autorizada y fiscalizada por la Autoridad de Juegos.
ASFI Autoridad de Supervisión del Sistema Financiero

Todas las condiciones de la promoción empresarial se encuentran en www.bcp.com.bo
*Válido para cuentas de ahorros de persona natural en bolivianos.
PROMO MILLONARIA válida del 10 de noviembre de 2017 hasta el 14 de diciembre de 2018.
PROMO MILLONARIA 2019 válida del 7 de diciembre de 2018, hasta el 13 de diciembre de 2019.
Actividad autorizada y fiscalizada por la Autoridad de Fiscalización del Juego AJ y ASFI.

Mundo

RESULTADOS DE LA COP24

Maratónicas negociaciones con débiles decisiones por el planeta

La cumbre, desarrollada en Polonia, con casi 200 países participantes, finalizó ayer en busca de lograr un consenso que permita aplicar el Acuerdo de París y encarrilar la lucha contra el cambio climático

AFP
EL DEBER

Tres años posteriores al Acuerdo de París, la comunidad internacional detalló las reglas para su aplicación y fijó algunas directrices a seguir en los próximos años contra el cambio climático.

Los casi 200 países participantes en la Cumbre del Clima de la ONU, más conocida como COP24 y realizada en Katowice (Polonia), dieron a conocer las principales conclusiones.

Algunos analistas consideran que los involucrados aún no se comprometen a ser más ambiciosos frente al cambio climático, pese a la urgencia subrayada por los científicos. Según el último informe del Grupo Intergubernamental de Expertos sobre Cambio Climático (IPCC), el mundo solo puede permitirse un aumento global de 1,5 grados centígrados hasta fines de siglo y el mismo documento del IPCC advierte que con las metas de París la Tierra se calentaría 3ºC.

Este dato científico, considerado como la base de toda la acción política, fue cuestionado por un pequeño grupo de países liderado por Estados Unidos, cuya salida del Acuerdo de París no será efectiva antes de 2020.

Principales conclusiones

Más de 160 países ya presentaron sus objetivos de reducción de emisiones y el resto deberá hacerlo de aquí a 2020. Cada cinco años, estos serán actualizados.

La COP24 fijó las reglas sobre cómo verificar que estas metas se cumplen a partir de 2024, siguiendo las directrices del IPCC en esta materia. Cada dos años, los países presentarán un informe detallando sus acciones climáticas, que será evaluado por expertos, pero sin tener la posibilidad de aplicar sanciones.

Cada lustro, a partir de 2023, los países harán un "balance mundial" de sus esfuerzos colectivos para lograr el objetivo de limitar la temperatura global.

Los países más pobres esperaron en vano promesas de las naciones ricas de aportar $us 100.000 millones anuales a partir de 2020.

AFP

CONTRA EL CAMBIO CLIMÁTICO. ESTADOS UNIDOS Y ARABIA SAUDITA, ENTRE LOS PAÍSES CON MÁS OBJECIONES

Trabajadores desmontan estands luego de la sesión final de la COP24, por el medioambiente

Manifestación en Francia se redujo el quinto sábado

La protesta de los 'chalecos amarillos' contra Macron disminuyó aproximadamente a la mitad en Francia

Un mes después del inicio de su movimiento, la manifestación de los 'chalecos amarillos' se redujo ayer en las calles de Francia, con unos 66.000 participantes en todo el país, la mitad respecto a una semana atrás, con solo algunos brotes de violencia.

El quinto sábado de movilización era una prueba decisiva para el presidente francés, Emmanuel Macron, vilipendiado en las manifestaciones, quien había lanzado un llamamiento a la "tranquilidad" tras anunciar una serie de medidas de corte social y económico, como un aumento de 100 euros del salario mínimo.

La crisis de los 'chalecos amarillos', en alusión a la prenda de seguridad obligatoria para los conductores de vehículos que han vestido de manera desafiante los manifestantes, amenazaba con descontrolarse para el Gobierno.

AFP

El reclamo va mermando

Tras los anuncios del propio Macron en un solemne discurso a la nación, ayer el ambiente estuvo más pacífico.

Los incidentes fueron menores, de cierta importancia en ciudades de provincias, como Burdeos, donde hubo lanzamientos de adoquines contra la policía, pero mucho menos dramáticos en París, donde los comerciantes y los edificios oficiales sufrieron antes la ira de manifestantes y vándalos. En total, hubo 168 detenidos y la Policía había movilizado a 8.000 agentes/AFP.

ENTREVISTA / MIGUEL HENRIQUE OTERO DIRECTOR EN EL EXILIO DEL DIARIO EL NACIONAL

El diario El Nacional suspendió su edición impresa por falta de papel y víctima de una ofensiva política que apunta a silenciar la prensa independiente. 90 periodistas seguirán en la pelea a través de la web

"Los populismos autoritarios siguen el modelo cubano para acallar a la prensa"

EL NACIONAL

Miguel Henrique Otero está exiliado desde hace tres años y medio en España.

Carlos Morales Peña
cmorales@eldeber.com.bo

Después de 75 años de vida, el viernes 14 salió a las calles la última edición impresa del diario El Nacional de Venezuela, asfixiado por la falta de papel. Miguel Henrique Otero, su director, es uno de los periodistas más críticos del régimen chavista que gobierna al país caribeño. Denuncia que el Gobierno de Nicolás Maduro aplica sin piedad el "modelo cubano" de censura y restricción de la libertad de prensa y de expresión. Por esa razón está exiliado en España desde hace tres años y medio. Así habló con EL DEBER sobre la suspensión de las ediciones impresas de uno de los diarios más influyentes de la región.

— En primer lugar, expresarle nuestra solidaridad por la suspensión de El Nacional. ¿Qué implica esta decisión?
Es un gran duelo para uno como director del periódico, para la familia, para los periodistas y para los cientos de empleados de uno de los diarios más influyentes de Venezuela. Es un gran duelo, por supuesto, para la democracia venezolana.

— ¿Por suspender sus ediciones El Nacional? ¿Es solo por el papel?
Así es, pero solo en el papel. El Nacional sigue en la web, que es muy poderosa, somos la tercera página en español con más tráfico del mundo. Estamos reforzando la web, mientras tanto. Los gobiernos de Hugo Chávez, primero, y de Nicolás Maduro, después, plantearon en el Plan de la Patria hace 15 años el concepto de "hegemonía comunicacional". Esto se mostró que era el modelo cubano en el largo plazo. Ese modelo lo han ido desarrollando en el tiempo, primero con la radio y la televisión, que las silenciaron totalmente y después con los medios impresos a través del suministro de papel. Ahora, la estrategia apunta a la web, bloqueando las páginas críticas con el régimen de Maduro. Hoy, en la web queda una pequeña ventanita, porque la radio y la televisión están totalmente censuradas y los medios impresos no tienen papel. Internet, la están bloqueando sistemáticamente.

— Entonces, esto forma parte de una estrategia de larga data para acallar a la prensa independiente...
Absolutamente. Es una estrategia muy bien planificada, muy bien definida, que con el tiempo la han ido aplicando hasta que llegue el momento en que no quede nada. Ellos comenzaron con una represión muy violenta, agresiones físicas, demandas tributarias y restricciones publicitarias. Amenazas contra periodistas y ataques contra los dueños de los medios de comunicación. Pero nada de eso les funcionó muy bien. Los medios no se doblegan por eso. Hasta que descubrieron que la forma más eficiente de la censura es limitar el acceso al suministro de papel, a tal punto que tuvieron que parar la impresión.

— ¿Cómo controlaban este sistema de censura?
Se basaban en el diferencial cambiario. Los periódicos afines tenían ventajas financieras para comprar el papel. Los diarios críticos, como El Nacional, se vieron obligados a comprar papel con el dólar libre, que es mucho más caro. El diferencial cambiario era como de 2.000 a 1. Entonces se hizo absolutamente prohibitivo comprar papel.

— ¿Qué implicancia tiene para la democracia venezolana y para el pueblo venezolano?
Esto es una agresión más a la libertad de expresión y para las libertades. Las dictaduras populistas autoritarias son distintas a las dictaduras bananeras tradi-

Miguel Henrique Otero, en Caracas, cuando todavía no estaba exiliado

cionales, dado que las primeras van desarrollando mecanismos sofisticados de autoritarismo que van aplicando de forma gradual con el tiempo. No es como las dictaduras bananeras que son brutales y de entrada censuran todo, cierran todo y va todo el mundo preso, sin ningún tipo de limitación legal. Esto no. Ellos le dan una característica formal a todo lo que hacen cuando el resultado es el mismo. Los dictadores como Somoza o Trujillo cerraban los periódicos, metían presos a todos los periodistas y dejaba unos pocos medios que los manejaba con unos adláteres afines al régimen. En este caso no. Aprueban unas leyes discrecionales, luego crean una corporación del papel que venden a quien ellos quieren, sin violar la ley. Y bloquean las web sin explicar nada a nadie. Es decir, llegan al mismo sitio con mucho más tiempo, pero dándole una forma legal para decirle al mundo que no, que ellos no son dictadores y que todo lo hicieron dentro de la ley.

— ¿Cuál es la situación de los periodistas, concretamente, en Venezuela?

Están muy acosados. En Venezuela no hay censura previa. Pueden publicar lo que sea. Lo que hay es retaliación posterior. Los acosan. No los dejan cubrir las fuentes públicas y hay muchos periodistas que tienen demandas y medidas, por lo que tuvieron que irse del país y están en el exilio.

— ¿Cómo y desde cuándo está Ud. exiliado en España?

> **Los países populistas siguen el mismo patrón. Bolivia no será la excepción"**

> **El régimen de Maduro está pronto a caer por sus propias contradicciones"**

Después de que publicamos la información sobre Diosdado Cabello, tomando la nota de la ABC de España, nos iniciaron una demanda por difamación. En Venezuela no hay independencia de poderes y los tribunales funcionan según las instrucciones del régimen. Aplicaron medidas y yo me quedé en España porque había procedimientos adicionales para meterme preso. Es un horror, uno no está aquí paseando.

— ¿El empresario Carlos Gill es dueño de El Nacional, como se dijo aquí en Bolivia?

No es así. Yo soy el dueño de El Nacional. Tengo el 51% de las acciones. Carlos Gill tiene una participación muy minoritaria junto a otros 33 tenedores de acciones.

— ¿Ud. cree que este modelo puede aplicarse o extenderse a otros países, como Bolivia?

Por supuesto que sí. Son esquemas de censura que se repiten. En Nicaragua lo están poniendo en marcha poco a poco. Y Bolivia no está ausente de este proceso. Los gobiernos populistas siguen el mismo patrón y el pueblo boliviano tiene que estar al tanto de este peligroso proceso. Por eso, la unidad es fundamental, especialmente de la oposición para poner freno a un poder claramente autoritario.

— ¿Hay alguna salida frente a este proceso autoritario?

Los periodistas y los medios independientes tienen que seguir adelante. Nosotros vamos a seguir adelante por la democracia. El régimen no va a durar mucho tiempo. Maduro enfrenta una situación de gran inestabilidad. Hay que seguir haciendo el trabajo, tenemos que contribuir a que salga Maduro en algún momento. El Nacional tiene una web muy poderosa. Antes de la suspensión, eran 45 periodistas en la edición impresa y 45 en la web. Ahora, son 90 periodistas para la edición en internet y no vamos a despedir a nadie. Nosotros hemos sido blanco de dos procesos muy poderosos: uno político de parte del Gobierno de Maduro y otro tecnológico, con el cambio en la industria editorial. Estamos listos para adaptarnos y dar pelea en ambos frentes.

UCA Universidad de Cádiz
Formato Educativo Escuela de Negocios

MASTER EXECUTIVE GADEX

PRECIO BECADO CON ALOJAMIENTO Y MANUTENCIÓN EN ESPAÑA 2.850 US$

Características:
- Semipresencial o 100% on line
- 10 meses de Formación
- 8 Días de Formación en España
- 39 Especialidades
- Doble titulación

Calendario:
Inicio: 11 de FEBRERO 2019
Estadía en España: JULIO 2019
Plazo de Inscripción:
del 16 de Diciembre al 16 de Enero

Financiación a través CRECER IFD

Información en Bolivia:
Cámara Oficial Española de Comercio e Industria en Bolivia
www.camara.com.bo
Nelson Quenta: nelsonquenta@entelnet.bo
cam_esp@entelnet.bo
Telf.: (591 2) 244 0505 - 211 3498

CAMARA OFICIAL ESPAÑOLA DE COMERCIO E INDUSTRIA EN BOLIVIA

Juan Pablo Suárez Suárez
formatoeducativo.bolivia@gmail.com
Telf.: 75007203

MÁS INFORMACIÓN:
www.formatoedu.com / contacto@formatoedu.com / +34 673 730 510

OFERTA ESPECIAL DE LANZAMIENTO: Alojamiento y Manutención gratis para acompañante, durante estadía en España (Opción Pronto Pago)

**Elegida entre las 10 Escuelas de Negocio más Vanguardistas de Latinoamérica (FORBES 2017)*
***Elegida entre las mejores Escuelas de Negocio Europeas en Latinoamérica (FORBES 2016)*

COMUNICADO
PLAZO PARA FACTURACIÓN DE DEPÓSITOS REALIZADOS EN LA GESTIÓN 2018 - EMI

EMI ESCUELA MILITAR DE INGENIERIA "Mcal. Antonio José de Sucre" Prestigio, Disciplina y Mejores Oportunidades

EN CUMPLIMIENTO A NORMATIVA EN ACTUAL VIGENCIA Y DE ACUERDO A ORDEN DE SERVICIO Nº EMI-DNAA-TES Nº 017/2018 FIRMADA POR EL SR. RECTOR DE ESTA CASA DE ESTUDIOS SUPERIORES, SE COMUNICA A TODOS LOS ESTUDIANTES, CURSANTES, PADRES DE FAMILIA Y PÚBLICO EN GENERAL, QUE:

TODO DEPÓSITO EFECTUADO EN LAS CTAS. CTES: 1-6036144, 1-6036128, DE LA ESCUELA MILITAR DE INGENIERÍA, POR LA PRESTACIÓN DE SERVICIOS EDUCATIVOS, DEBERÁN SER FACTURADOS EN CAJAS DE LA UU.AA. CORRESPONDIENTES, HASTA EL DÍA VIERNES 21 DE DICIEMBRE DE 2018. CASO CONTRARIO, A PARTIR DEL DÍA 24 AL 28 DE DICIEMBRE DE LA PRESENTE GESTIÓN, SE PROCEDERÁ A FACTURAR TODO DEPÓSITO PENDIENTE.

DICIEMBRE, 2018

RECTOR
ESCUELA MILITAR DE INGENIERIA

Sociedad

LIDERAZGO, VERDAD E INDEPENDENCIA

EL DEBER, más sólido que nunca, reafirma su vocación de servicio

En un acto especial, los trabajadores de las distintas áreas cerraron la gestión y celebraron el inicio de una nueva etapa con la familia Rivero Jordán al frente. El reto es mantenerse a la vanguardia

Gina Justiniano
gina.justiniano@eldeber.com.bo

FOTOS: FUAD LANDÍVAR

LA FAMILIA UNIDA LOS CINCO HERMANOS REAFIRMARON SU COMPROMISO CON LA EMPRESA

Pedro Rivero, Rosa Jordán, Guillermo, Sonia, Rosario y Juan Carlos Rivero Jordán

"Este fue un año que sirvió para poner una vez más a prueba el temple, el coraje y la buena madera de la que está hecha esta casa periodística", con esas palabras el director general Pedro Rivero Jordán dio inicio a lo que él mismo calificó como un acto de fe y confianza. La familia EL DEBER celebró el año que se va con la mirada puesta en el 2019, en el marco de un desayuno del que participó todo el personal del Diario Mayor.

"Somos una marca que se construye a diario. Siempre hemos sido relevantes en la búsqueda de la verdad y la construcción de identidad. La familia Rivero Jordán vuelve a cobrar un rol protagónico dando un espaldarazo a la innovación y al cambio, que es la dinámica de los nuevos tiempos y que afecta no solo a las empresas periodísticas, sino a las de todo el mundo", explicó Juan Carlos Rivero, presidente del directorio, quien subrayó la unión familiar del emprendimiento erigido por Pedro Rivero Mercado y Rosa Jordán y sus cinco hijos.

"EL DEBER es una obra bendecida, que sirve a su comunidad y no se sirve de ella. Esos son los valores que la familia Rivero Jordán siempre ha tenido como norte y para que no pase lo que ha sucedido con otras empresas familiares hemos decidido volver a trabajar con ustedes para que esto dure hasta que Dios lo permita. Yo creo que Pedro desde el cielo está aplaudiendo la fortaleza de los cinco hermanos unidos para cuidar la obra. Esta obra que es y va a seguir siendo grande de la mano de la familia Rivero y de sus trabajadores", resaltó Sonia Rivero.

Misión, visión y desafíos

EL DEBER es una empresa periodística emblemática del país, reconocida en Bolivia como un medio líder y que en el extranjero es referente de periodismo serio. Para ello, hay que "seguir haciendo lo que sabemos hacer. Confiamos en la esencia de nuestros valores y que somos un medio para los pueblos que no pueden vivir sin luz. Lo que tiene que ver con la búsqueda de la verdad, el servicio a la comunidad, la independencia, la pluralidad, la innovación y la perseverancia", tal como destacó el director general.

El gerente general Gerardo Pereyra remarcó los valores del diario

Como los medios de comunicación masivos en el mundo atraviesan tiempos difíciles y EL DEBER no es ajeno a ello, estratégicamente se va a cambiar la concepción de crisis por desafío. "Los desafíos externos son la digitalización, que fue una disrupción compleja, Facebook y Google, que se están comiendo el mercado mundial, a lo que se suman los cambios de hábitos del lector, que desde un teléfono celular accede a la información, y la coyuntura económica en el país que es compleja", detalló el gerente general Gerardo Pereyra.

> **"Impensable haber hecho empresa de la nada sin doña Rosa en el timón al lado de nuestro mentor"**
> **Pedro Rivero Jordán**
> Director general

> **"Aquí estamos como familia para apoyar los cambios, para transformarnos y construir"**
> **Sonia Rivero**
> Miembro del consejo familiar

¿La fórmula para enfrentar los desafíos? La fuerza en los valores morales de la empresa que no pueden cambiar, y el ser líderes nacionales y de referencia. El Diario Mayor debe mantener la influencia que tiene en los lectores por su generación de contenido creíble.

Por todo ello, la familia EL DEBER levantó sus copas e hizo votos por un nuevo año en un acto de fe y confianza, dispuesta a demostrar, como siempre, el tipo de madera de la que está hecha.

El Diario Mayor cierra el año consolidando su presencia multimedia en el periodismo nacional y reafirmando su compromiso con la búsqueda de la verdad.

Segip eres único
Servicio General de Identificación Personal

SERVICIO GENERAL DE IDENTIFICACIÓN PERSONAL

COMUNICADO

El SEGIP, comunica a todos los ciudadanos quienes solicitaron devoluciones de depósitos erróneos por concepto de trámites de Cédulas de Indentidad, Licencias de Conducir y Cédulas para Extranjeros, que los cheques se encuentran a disposición para el cobro definitivo bajo la siguiente nomina:

CHEQUES PENDIENTES DE COBRO 2018

Nº	FECHA DEL CHEQUE	Nº DE CHEQUE	A LA ORDEN DE	MONTO
1	30/01/2018	CH-11752	RAFAEL DE OLIVEIRA	300,00
2	30/01/2018	CH-11755	RICARDO BORJA BORJA	250,00
3	30/01/2018	CH-11774	CIRILO MIGUEL MAMANI MAMANI	225,00
4	30/01/2018	CH-11777	ARTURO CRISTIAN PARDO ZEBALLOS	160,00
5	30/01/2018	CH-11779	MARIA ISABEL SALAZAR GARCIA	225,00
6	30/01/2018	CH-11780	MILTON RODRIGO JALLAZA SANTOS	225,00
7	30/01/2018	CH-11781	CEFERINO CARLOS QUISPE MAMANI	225,00
8	26/02/2018	CH-11878	VLADIMIR V BASARGIN	225,00
9	26/02/2018	CH-11879	SENIO CAMPOS MOURA	80,00
10	26/02/2018	CH-11880	SENIO CAMPOS MOURA	225,00
11	26/02/2018	CH-11881	ORLANDO OLIVARES GUTIERREZ	225,00
12	26/02/2018	CH-11884	HERNAN ROMAN PINTO TELLECHEA	250,00
13	26/02/2018	CH-11886	XIPING LIN	160,00
14	26/02/2018	CH-11887	LUCIANA MARTINS RIBEIRO	160,00
15	26/02/2018	CH-11891	JAIME GABRIEL VARGAS LELARGE	30,00
16	26/02/2018	CH-11892	JAIME GABRIEL VARGAS LELARGE	70,00
17	26/02/2018	CH-11893	ANA SILVIA ARAUZ LOZANO	80,00
18	26/02/2018	CH-11894	ANA SILVIA ARAUZ LOZANO	80,00
19	26/02/2018	CH-11896	MARCO ANTONIO FLORES VILLURA	225,00
20	26/02/2018	CH-11900	JUAN GABRIEL VILLEGAS PANIAGUA	225,00
21	26/02/2018	CH-11904	JACQUELINE SCARLETT JULISSA ACUÑA CUELLAR	80,00
22	26/02/2018	CH-11906	WALTER MAURICIO VACA DIEZ OSINAGA	160,00
23	26/02/2018	CH-11908	SAUL RENE ARAUCO ESPINOZA	225,00
24	26/02/2018	CH-11912	LINDA INES KOONEIT SANCHEZ	225,00
25	26/02/2018	CH-11913	FELIX CHURQUE BERRIOS	225,00
26	26/02/2018	CH-11914	NESTOR VERGARA ZENTENO	80,00
27	26/02/2018	CH-11917	IVAN VASQUEZ CHOQUE	225,00
28	26/02/2018	CH-11921	LUCAS PRANDO BRAIDO	225,00
29	26/02/2018	CH-11925	ABIA DOS SANTOS RIBEIRO	300,00
30	26/02/2018	CH-11926	ADRYELLE DOS SANTOS POHLMANN	600,00
31	26/02/2018	CH-11927	TAMIRES INGRIDY DE OLIVEIRA	300,00
32	26/02/2018	CH-11928	MATHEUS ASTOR SIQUEIRA MENACHO	300,00
33	26/02/2018	CH-11947	FRANCY ALEXANDER SUAREZ	80,00
34	26/02/2018	CH-11948	RICARDO YGNACIO CUELLAR	225,00
35	26/02/2018	CH-11950	JUANITO COSSIO LOPEZ	160,00
36	26/02/2018	CH-11951	LUCIANO MARIN URZAGASTE	160,00
37	30/04/2018	CH-11987	ORIEL GARNELL GUDGE	460,00
38	30/04/2018	CH-11988	YUTA TANAKA	600,00
39	30/04/2018	CH-11991	JOSE ANDRES OSORIO TORO	170,00
40	30/04/2018	CH-11992	ELIZABET RUIZ SANCHEZ	225,00
41	02/05/2018	CH-12048	MICAELA FATIMA MONROY ARAUZ	225,00
42	02/05/2018	CH-12052	ROGER ALFREDO SELIAS BURGOA	225,00
43	02/05/2018	CH-12054	MARKY ISMAEL AGUILAR QUISPE	160,00
44	02/05/2018	CH-12056	JUAN CARLOS AYMA CATARI	225,00
45	02/05/2018	CH-12059	ALBERTO ARABE AÑEZ	225,00
46	02/05/2018	CH-12060	JAIME CESPEDES QUINTEROS	225,00
47	02/05/2018	CH-12066	CARLOS ENRIQUE ALVAREZ ALI	160,00
48	02/05/2018	CH-12072	ROSSMERY RAIMUNDA RUIZ SANCHEZ	225,00
49	02/05/2018	CH-12074	EVERT NANDO MEDINA AÑEZ	160,00
50	02/05/2018	CH-12082	PATRICIA MIRIAM BARBARA CACERES PACHECO	225,00
51	02/05/2018	CH-12087	ARNALDO JACINTO FERNANDEZ SAGARDIA	160,00
52	15/05/2018	CH-12100	NORBERTO HUALLPA COPA	225,00
53	15/05/2018	CH-12102	GLORIA AMPARO RETAMOZO GUTIERREZ	225,00
54	15/05/2018	CH-12103	CARLOS DIAZ NOGUERA	225,00
55	15/05/2018	CH-12104	RUBEN ESPINOZA FERNANDEZ	225,00
56	15/05/2018	CH-12105	LIZ MARIANA SACOTICH GARNICA	225,00
57	15/05/2018	CH-12107	SILVIA ALEJANDRA VESPA BARKER	225,00
58	15/05/2018	CH-12120	EDGAR JANCO MAMANI	160,00
59	15/05/2018	CH-12124	JHONY FREDDY GORENA ALARCON	160,00
60	15/05/2018	CH-12125	CARLOS MEDINA VASQUEZ	160,00
61	15/05/2018	CH-12128	ERNESTO MAURICIO ESPINOZA CORNEJO	160,00
62	18/05/2018	CH-12151	EDGAR LLUSCO CRUZ	160,00
63	18/05/2018	CH-12160	FERNANDO PEREIRA ROMERO	160,00
64	18/05/2018	CH-12161	JUAN MARCELO BALDERRAMA BUTRON	225,00
65	18/05/2018	CH-12162	CESAR JAVIER DAVALOS ROMAN	225,00
66	18/05/2018	CH-12168	REINALDO ROBLES VASQUEZ	225,00
67	18/05/2018	CH-12173	JORGE MARTIN TEJERINA BURGOS	160,00
68	18/05/2018	CH-12180	LUIS GUILLERMO PEREDO PAZ	225,00
69	11/06/2018	CH-12211	VICTOR HUGO POMA JOAQUINA	225,00
70	11/06/2018	CH-12213	GUIDO MAMANI MACHACA	225,00
71	19/06/2018	CH-12236	EDUARDO RODRIGO SALAZAR CUSICANQUI	160,00
72	19/06/2018	CH-12240	JUAN CARLOS RAMIREZ ROBLES	225,00
73	19/06/2018	CH-12248	MARCO ANTONIO RIOS BORDA	160,00
74	19/06/2018	CH-12252	HUGO LOPEZ SILES	225,00
75	19/06/2018	CH-12256	LISBETH RAMIREZ DE REQUE	160,00
76	19/06/2018	CH-12257	FERMIN REQUE CASTELLON	160,00
77	26/06/2018	CH-12274	RAIMUNDA DULCE DE SOUZA	600,00
78	26/06/2018	CH-12275	ERIC DE ALCANTARA LISBOA	300,00
79	26/06/2018	CH-12276	KATHERINE GEORGIANA CEBALLOS VILCA	40,00
80	26/06/2018	CH-12277	GABRIELA TERESA DANIELA ZEPEDA MAMANI	40,00
81	26/06/2018	CH-12279	ROMMEL ORLANDO QUISPE HUAMAN	600,00
82	26/06/2018	CH-12280	HENRY HOOVER CECERES BENAVIDES	300,00
83	26/06/2018	CH-12281	ELOIR DA SILVA	250,00
84	26/06/2018	CH-12284	CLAYTON NUNES DO NASCIMENTO	600,00
85	26/06/2018	CH-12286	LEO NAYEF HUASQUITO ARAPA	300,00
86	26/06/2018	CH-12287	CECILIA VANESSA VELASCO COCA	20,00
87	26/06/2018	CH-12290	JANE HARRISON DURAN	280,00
88	26/06/2018	CH-12292	CHARLES MURILLO LAZO	200,00
89	26/06/2018	CH-12295	MOZALEO VIVAS RINCON	450,00
90	26/06/2018	CH-12298	CRISTIANE FRITZEN HENRICH	500,00
91	26/06/2018	CH-12300	ANTONIO RUIZ ESCOBAR	500,00
92	26/06/2018	CH-12301	JAIME VLADIMIR OSCORIMA CHANCOS	200,00
93	26/06/2018	CH-12304	XENIA ROSAS SERRANO	225,00
94	26/06/2018	CH-12305	SAMUEL CODINA ROIG	225,00
95	26/06/2018	CH-12308	KENNEDY CONEGUNDES SILVA	300,00
96	26/06/2018	CH-12309	MARIA HARUMI LIMA SUZUKI	300,00
97	26/06/2018	CH-12311	WANDER DENIS ROSA	390,00
98	11/07/2018	CH-12319	YUTA TANAKA	490,00
99	16/08/2018	CH-12342	THIAGO RODRIGUES DOS SANTOS	600,00
100	16/08/2018	CH-12343	SAMUEL FELIPE SALGUEIRO RODRIGUEZ	200,00
101	16/08/2018	CH-12345	MITSUKO HATTA	600,00
102	16/08/2018	CH-12348	DIONE ROCHA TONINI	650,00
103	16/08/2018	CH-12360	FERMIN CHAGUALA SUAREZ	600,00
104	16/08/2018	CH-12362	MAURICIO MARTINS MOREIRA JUNIOR	600,00
105	16/08/2018	CH-12364	LUCIANO QUISPE MURGA	225,00
106	16/08/2018	CH-12367	LORENA PAOLA CANEDO HERRERA	225,00
107	20/08/2018	CH-12372	ANDRES OSCAR MARTINEZ ALIAGA	40,00
108	20/08/2018	CH-12376	RONALD FELIX TORO CARDOZO	225,00
109	20/08/2018	CH-12377	ABDIAS EDOM MARCA VARGAS	388,00
110	20/08/2018	CH-12381	JESSICA PAOLA CONTRERAS GAMBOA	50,00
111	20/08/2018	CH-12383	CAROLINA MARQUES ARAUJO	80,00
112	20/08/2018	CH-12385	GONZALO ERNESTO GONZALEZ ACEVEDO	80,00
113	20/08/2018	CH-12386	JOHN ELVIS CONDORI FACHAURI	300,00
114	20/08/2018	CH-12387	WESLEY VALDEO FIRMIANO RIBEIRO	600,00
115	20/08/2018	CH-12388	VICTOR BRUNO MARTINS DE ARAUJO	300,00
116	20/08/2018	CH-12389	MICHEL JOHANNA SEPULVEDA PEÑA	300,00
117	20/08/2018	CH-12390	WESLEY BETO VASCONCELOS VITORIANO	300,00
118	20/08/2018	CH-12395	HEUBA LAIZER PEREIRA DE MIRANDA	600,00
119	20/08/2018	CH-12396	RICARDO PALMA GONZALES	600,00
120	20/08/2018	CH-12398	THYAGO BRITO OLIVEIRA	600,00
121	20/08/2018	CH-12399	ROSA MARIA CASTRO CAVERO	200,00
122	20/08/2018	CH-12404	MOISES VASCONCELOS CARNEIRO	600,00
123	20/08/2018	CH-12406	THAMBLES MATIAS MARTINS	600,00
124	20/08/2018	CH-12407	MYRIAM REGINA LAGO SOARES	340,00
125	20/08/2018	CH-12408	KERVEN DE SOUZA BRITO	980,00
126	20/08/2018	CH-12410	FELIPE DA COSTA SERAFIM	600,00
127	20/08/2018	CH-12415	DANE MAX OLIVEIRA	600,00
128	20/08/2018	CH-12417	MOEMA GABRIELA COELHO DA SILVA	600,00
129	20/08/2018	CH-12418	ANA CLAUDIA VILLANI	300,00
130	20/08/2018	CH-12420	PETER ENNS	600,00
131	20/08/2018	CH-12422	CATALINA MERCEDES GARCIA	600,00
132	20/08/2018	CH-12423	ANNA KETLER DE ENNS	600,00
133	20/08/2018	CH-12425	ROGER ALBERTO SOSA CUELLAR	130,00
134	20/08/2018	CH-12426	CARLOS MARCELO ORTIZ UNCETE	160,00
135	20/08/2018	CH-12437	ALEJANDRO CASTRO MONICA	225,00
136	20/08/2018	CH-12443	RONALD ROLANDO BONILLA SALAZAR	160,00
137	20/08/2018	CH-12444	CESAR VALDIVIA ANDIA	225,00
138	20/08/2018	CH-12447	JORGE YUCRA ZARATE	225,00
139	20/08/2018	CH-12451	CHRISTINE ELIZABETH KRUEGER	600,00
140	25/10/2018	CH-12493	PAUL MILTON RODRIGUEZ ZAPANA	300,00
141	25/10/2018	CH-12497	LUCAS RAFAEL RUFINO DE OLIVEIRA	500,00
142	25/10/2018	CH-12500	BENJAMIN FRANKLY SALINAS LAZARO	300,00
143	25/10/2018	CH-12501	RHADYNE GALIL BERNARDES	80,00
144	25/10/2018	CH-12502	RHAYZA LLIANA CANDIDO LEMOS	600,00
145	25/10/2018	CH-12507	VALERIA LYDIA CARDOZO GARCIA	300,00
146	25/10/2018	CH-12513	ERICK ELOY HUAMANI MIRANDA	300,00
147	25/10/2018	CH-12514	MARTIN OMAR OCHOA GALINDO	300,00
148	25/10/2018	CH-12515	TATIANA BARROS DA CUNHA	650,00
149	25/10/2018	CH-12517	ANBA YOUSSEF BISHOP	25,00
150	25/10/2018	CH-12518	ANBA YOUSSEF BISHOP	260,00
151	25/10/2018	CH-12519	AXEL JOHANN KLAUS GOCKENBACH	225,00
152	25/10/2018	CH-12528	JONATA MENDOCA ARRUDA CORREIA	300,00
153	25/10/2018	CH-12529	BRISTAN MARAZA PEDEMONTE	300,00
154	06/11/2018	CH-12541	FRIDA IRMA CALDERON NUÑEZ DEL PRADO	160,00
155	06/11/2018	CH-12552	JONATAN NICO FLORES LOPEZ	160,00
156	06/11/2018	CH-12557	MARIO ALEJANDRO YURI ESCALADA	225,00
157	06/11/2018	CH-12559	ZACARIAS RAMOS MIRANDA	160,00
158	06/11/2018	CH-12568	MESAQUE SILVA VIERAS	365,00
159	06/11/2018	CH-12572	SULEMA MOREIRA PEREZ	225,00
160	06/11/2018	CH-12574	FRANCISCO JOSE ANDRADE VALVERDE	225,00
161	07/11/2018	CH-12581	RAUL SAUCEDO APONTE	225,00
162	07/11/2018	CH-12584	ELOY ARGOTE LOPEZ	160,00
163	07/11/2018	CH-12589	FERMIN GUTIERREZ BAUTISTA	225,00
164	07/11/2018	CH-12590	FREDDY TICONA GONZALES	225,00
165	07/11/2018	CH-12596	OSVALDO RODRIGUEZ MORENO	225,00
166	07/11/2018	CH-12601	JAVIER GANDARILLAS MANARIECO	225,00
167	07/11/2018	CH-12603	MARIA LUISA BORDA	225,00
168	07/11/2018	CH-12604	GLORIBEL VELASCO FERNANDEZ	225,00
169	07/11/2018	CH-12606	ALEJANDRO MENDOZA QUISPE	225,00
170	07/11/2018	CH-12608	PEDRO AGUILERA PAREDEZ	225,00
171	07/11/2018	CH-12616	ROD FRANCO TERRAZAS ESCOBAR	80,00
172	07/11/2018	CH-12617	JUAN FAVIER CRUZ CALANI	225,00
173	07/11/2018	CH-12618	ANNY DIANA CAREAGA LLANOS	160,00
174	07/11/2018	CH-12619	FIDEL ALVARO MOLLO ALI	80,00
175	07/11/2018	CH-12620	JAVIER MIGUEL ZELAYA	80,00
176	13/11/2018	CH-12629	ATAIDE NEVES SILVA	600,00
177	13/11/2018	CH-12630	ANNA SCHONAUER	600,00
178	13/11/2018	CH-12632	JHONATAN ANDRES COTIÑO SANTOS	600,00
179	13/11/2018	CH-12634	HELEN CHAGAS DA SILVA	600,00
180	13/11/2018	CH-12635	DIEGO FERRE FLORES JOFFRE	80,00
181	13/11/2018	CH-12636	JACOBUS JOHANNES MARIA VAN DIEMEN	225,00
182	13/11/2018	CH-12638	CRISTOBAL PEREDO ROJAS	225,00
183	13/11/2018	CH-12640	GREGORIO PABLO CRUZ TORRES	225,00
184	13/11/2018	CH-12641	LUIS FERNANDO MENDOZA ARROYO	225,00
185	13/11/2018	CH-12643	REYNALDO ESTEBAN COPA QUISPE	225,00
186	13/11/2018	CH-12644	RUBEN DARIO MAMANI POMA	225,00
187	13/11/2018	CH-12646	EMILIANO HUANCA CANAVIRI	160,00
188	13/11/2018	CH-12647	CESAR WILSON CALIXTO COLQUE JIMENEZ	225,00
189	13/11/2018	CH-12649	RAFAEL MARIN	80,00
190	13/11/2018	CH-12652	NEIBER JOSUE ANDRADE PAICHO	160,00
191	13/11/2018	CH-12656	EULOGIO ANTONIO AJCACHI AQUINO	225,00
192	13/11/2018	CH-12661	CRISTHIAN FEDERICO MARQUEZ REYNAGA	225,00
193	13/11/2018	CH-12666	ALEJANDRO HILARION SOTO	225,00
194	13/11/2018	CH-12667	CLAUDIA FABIOLA JIMENEZ BARBA	225,00
195	13/11/2018	CH-12669	ALVARO CASTELLON BORDA	80,00
196	13/11/2018	CH-12671	ANDREA NATHALIA GONZALES VARGAS	225,00
197	13/11/2018	CH-12673	LUIS ALFONSO AGUZE SANDY	160,00
198	13/11/2018	CH-12675	MARCELA FERNANDEZ VDA. DE PINTO	160,00
199	13/11/2018	CH-12679	ROLANDO BARRIENTOS TAKATA	225,00
200	13/11/2018	CH-12681	RONNY ESCALERA VARGAS	225,00
201	13/11/2018	CH-12682	ADOLFO ESPINOZA ALEGRE	225,00
202	13/11/2018	CH-12684	SANDRA MARIA QUISPE SOLARES	160,00
203	13/11/2018	CH-12685	ADALID ROMERO RIVERA	225,00
204	13/11/2018	CH-12686	ADRIAN RAFAEL ANZOATEGUI RIVERO	225,00
205	13/11/2018	CH-12687	ALAN EDUARDO SUAREZ VILLARROEL	160,00
206	13/11/2018	CH-12695	RAUL OLAVEL MENDEZ	225,00
207	13/11/2018	CH-12696	ISRAEL HENRY JOVE MOLINA	225,00
208	13/11/2018	CH-12697	FRANCISCO AYALA BLANCO	225,00
209	13/11/2018	CH-12702	ROBERT JULIO CAMACHO CACERES	225,00
210	13/11/2018	CH-12704	MONICA BARRIENTOS FERNANDEZ	225,00
211	13/11/2018	CH-12705	MICHEL FRANZ HUAYTA CERDA	225,00
212	14/11/2018	CH-12707	ANA TANIA CRONEMBOLD SUAREZ	225,00
213	14/11/2018	CH-12709	ISMAEL RENGIFO DELGADO	80,00
214	14/11/2018	CH-12710	BERNARDO SANCHEZ	225,00
215	14/11/2018	CH-12712	GONZALO ANGEL ANZOLEAGA CLAURE	160,00
216	14/11/2018	CH-12714	LUCIO ANDRADE ZURITA	225,00
217	14/11/2018	CH-12717	ROSSE MARY ROJAS SOSSA	225,00
218	14/11/2018	CH-12720	SORY GUZMAN VARGAS	225,00
219	14/11/2018	CH-12721	DARWINO ALMENDRAS VARGAS	225,00
220	14/11/2018	CH-12722	RUBEN GUARACHI CHOQUE	80,00
221	14/11/2018	CH-12726	FILOMON CASTRO	160,00
222	14/11/2018	CH-12729	NUBIA NINOSKA BALLIVIAN ROMAY	225,00
223	14/11/2018	CH-12730	ELMER SUAREZ MOYA	225,00
224	14/11/2018	CH-12733	LUIS ALEJANDRO GAMARRA CARMONA	225,00
225	14/11/2018	CH-12738	VLADIMIR ESCOBAR ALEGRE	160,00
226	14/11/2018	CH-12740	LIONEL CASTELLON BOLIVAR	225,00
227	14/11/2018	CH-12742	JHON BALDERRAMA RIVERA	160,00
228	14/11/2018	CH-12743	FAUSTINO MALDONADO MAMANI	160,00
229	14/11/2018	CH-12744	JAIME RAMIRO CASTILLO GUTIERREZ GUERRA CABEZAS	225,00
230	14/11/2018	CH-12745	ROXANA RAQUEL RAMIREZ JUSTO	225,00
231	21/11/2018	CH-12755	RICARDO ROSAS TOVAR	225,00
232	21/11/2018	CH-12758	RAMIRO MOISES ORDOÑEZ ARIÑEZ	225,00
233	21/11/2018	CH-12759	SEBASTIAO MARCOS LEONARDO	225,00
234	21/11/2018	CH-12760	DAVID HERRERA OLIVA	225,00
235	21/11/2018	CH-12765	PABLO ENRIQUE QUIROGA ALCAZAR	225,00
236	21/11/2018	CH-12766	JUAN GUSSO ROCHA	160,00
237	21/11/2018	CH-12771	BORIS WILBER VERA PORTALES	160,00
238	21/11/2018	CH-12773	FRANKLIN MENESES RODRIGUEZ	80,00
239	21/11/2018	CH-12774	GABRIEL SALAZAR HERRERA	225,00
240	21/11/2018	CH-12775	ALFREDO AGUILAR LLAVE	225,00
241	21/11/2018	CH-12776	PAOLA ANDREA ILLANES MODEL	225,00
242	21/11/2018	CH-12777	MARIO DANIEL CALDERON VARGAS	225,00
243	21/11/2018	CH-12779	WILBER MENDOZA SERRANO	80,00
244	21/11/2018	CH-12780	HECTOR MONTERO YUMA	225,00
245	21/11/2018	CH-12782	MARIO ADOLFO QUIROGA FLORES	225,00
246	21/11/2018	CH-12784	TERESITA BALCAZAR DE ROJAS	225,00
247	21/11/2018	CH-12785	MARIA SOLEDAD OSINAGA HERBAS	225,00
248	21/11/2018	CH-12788	MARCEL DENAR CESPEDES TERRAZAS	225,00
249	21/11/2018	CH-12789	JAIME DOMINGO MULLISACA CHIPANA	225,00
250	21/11/2018	CH-12791	WALTER WILHELM PREKING DE LA PARRA	225,00
251	21/11/2018	CH-12792	DAVID GABRIEL VELARDE COPA	160,00
252	21/11/2018	CH-12794	DANIEL ARANDO CONDORI	225,00
253	21/11/2018	CH-12795	LIDIA ROJAS GALLARDO	225,00
254	21/11/2018	CH-12797	EMILIO GARNICA VILLAGOMEZ	225,00
255	22/11/2018	CH-12798	ADAMA ALI TRAORE	600,00
256	22/11/2018	CH-12801	LIZETTE FLORES CANELAS	80,00
257	22/11/2018	CH-12805	LUCIANA MICHELLE TERCEROS TOLEDO	160,00
258	23/11/2018	CH-12806	CAMILA NICOLLE TERCEROS TOLEDO	275,00
259	23/11/2018	CH-12813	ROXANA ANTUNEZ LAVAYEN DE LOREDO	225,00
260	26/11/2018	CH-12817	HUGO IBAÑEZ TRIGO	300,00
261	26/11/2018	CH-12818	JAVIER BELALCAZAR GUTIERREZ	225,00
262	26/11/2018	CH-12819	YHOSELIN ROMAN ROQUE	225,00
263	26/11/2018	CH-12820	ARIEL SANCHEZ ESCALERA	225,00
264	26/11/2018	CH-12821	ZENON ALVARO GUTIERREZ FLORES	225,00
265	26/11/2018	CH-12822	LUCIANO GARCIA GABRIEL	225,00
266	26/11/2018	CH-12823	LUCIANO GARCIA GABRIEL	80,00
267	26/11/2018	CH-12824	VERONICA ARANDIA CAMACHO	225,00
268	26/11/2018	CH-12826	JUAN JACOBO CASTRO ALVARADO	225,00
269	26/11/2018	CH-12830	DIEGO ISRAEL MANZANO GUTIERREZ	225,00
270	26/11/2018	CH-12831	RONALD GARCIA FLORES	80,00
271	26/11/2018	CH-12832	GLADYS CATARI POMA	225,00
272	26/11/2018	CH-12833	CLAUDIA NEVENKA ROJAS PIANA	225,00
273	26/11/2018	CH-12834	VICTOR HUGO SOLIZ CASTRO	225,00
274	26/11/2018	CH-12835	VICTOR HUGO SOLIZ CASTRO	80,00
275	26/11/2018	CH-12836	NASHELA FATIMA DE JESUS VDA. DE AGUILAR	225,00
276	26/11/2018	CH-12837	JHONNY CLAURE MURILLO	225,00
277	26/11/2018	CH-12838	LUCIANO TELLEZ CARBAJAL	80,00
278	26/11/2018	CH-12839	NERIO MENDOZA ROJAS	225,00
279	26/11/2018	CH-12840	ALEJANDRO GALVIS ZURITA	225,00
280	26/11/2018	CH-12841	CARLOS EDUARDO MALDONADO CHOQUE	225,00
281	26/11/2018	CH-12842	SHERRI JANE JORDAN GARAFULIC	225,00
282	26/11/2018	CH-12844	HECTOR WILFREDO DAZA ROA	80,00
283	26/11/2018	CH-12845	HECTOR WILFREDO DAZA ROA	225,00
284	26/11/2018	CH-12846	CRISTIAN IVAN CERVANTES CARRASCO	225,00
285	26/11/2018	CH-12848	MARIA FERNANDA DAROVIC DARVIS CAMACHO	225,00
286	26/11/2018	CH-12849	ERWIN RUDY GONZALES SOLETO	160,00
287	26/11/2018	CH-12851	XAVIER FLORES GONZALES	225,00
288	26/11/2018	CH-12852	ETELBINA SEJAS CALZADILLA	225,00
289	26/11/2018	CH-12854	GUICHI ANTONIO ROSALES ANDIA	225,00
290	26/11/2018	CH-12855	HUGO SOLIZ	80,00
291	26/11/2018	CH-12858	JORGE VIDAL ROSSEL YOVIO	225,00
292	26/11/2018	CH-12860	JOSE LUIS IRAHOLA GAITE	160,00
293	26/11/2018	CH-12861	EUSEBIO RENE QUENTA CHAMBI	225,00
294	26/11/2018	CH-12862	ROBERTO CRISTHIAM TORRICO ROSSELL	225,00
295	26/11/2018	CH-12863	CARLOS FERNANDO ORTUÑO CATACORA	225,00
296	26/11/2018	CH-12864	MIJAIL ENRIQUE AGUILERA ARIÑEZ	225,00
297	26/11/2018	CH-12865	VICTOR SEVERO APAZA TICONA	225,00
298	26/11/2018	CH-12866	CINTHIA VERONICA TERAN IRAHOLA	225,00
299	26/11/2018	CH-12867	OMAR WILFREDO MAMANI RODRIGUEZ	225,00
300	26/11/2018	CH-12868	VICTOR HUGO MITA GUTIERREZ	225,00
301	26/11/2018	CH-12869	TEOFILO CHOQUE CONDORI	225,00
302	27/11/2018	CH-12873	MARIA ESTHER TERESA MAYTA MUÑOZ	160,00
			TOTAL	[illegible]

Deberán apersonarse en las Oficinas del SEGIP hasta el 27 de diciembre a horas 15:00 p.m. para recoger el cheque y posteriormente realizar el cobro definitivo. Pasada la fecha los cheques serán revertidos a favor del Tesoro General de la Nación e instancias pertinentes, no dando lugar a reclamo posterior.

CENVICRUZ

Los egresados celebraron con autoridades y con sus familiares durante la graduación en Cenvicruz

SON PRIVADOS DE LIBERTAD

Se gradúan adolescentes del centro Cenvicruz

Al celebrarse cinco años de creación de Cenvicruz, egresaron ocho internos del centro educativo alternativo

Ocho adolescentes privados de libertad del Centro Educativo Nueva Vida Santa Cruz (Cenvicruz) se graduaron del Centro Educativo Alternativo en un solemne acto que se desarrolló en presencia de sus familiares y autoridades de la Gobernación.

Las inclemencias del tiempo por la lluvia no fueron un obstáculo para el traslado de los familiares y autoridades que realzaron en el acto.

Su director, Roberto Sandóval, manifestó que esta es la segunda promoción del Centro Educativo Alternativo-Amboró, que funciona en instalaciones de Cenvicruz, como actividad socioeducativa, para que los adolescentes puedan formarse.

En la oportunidad, los graduados y sus familiares agradecieron a los educadores por su paciencia y apoyo para poder vencer todos los obstáculos.

El secretario de Seguridad Ciudadana, Enrique Bruno, destacó que la Gobernación de Santa Cruz, en cumplimiento con el Código Niña, Niño, Adolescente (Ley 548), trabaja para brindar oportunidades en la reinserción sociolaboral y socioeducativa de los jóvenes privados de libertad.

Este centro cuenta con 70 funcionarios, entre sicólogos, trabajadores sociales, personal técnico y seguridad. Está ubicado en el municipio El Torno, comunidad Quebrada León.

Desafíos
Los ocho egresados agradecieron a las autoridades por el apoyo para seguir adelante

Gran unidad
Las autoridades de la Gobernación, así como padres de familia, consideraron que el acto de egreso encierra una férrea unidad de solidaridad con los internos.

Un ganador celebra la Navidad con EL DEBER

EL DEBER

Recibió su merecido premio gracias a su perseverancia

Óscar Ardaya Amuruz se convirtió en el feliz ganador de la promoción de nuestro diario

Ayer recibimos a nuestro octavo ganador, el señor Óscar Ardaya Amuruz, que se enteró de la promoción por el diario ya que es suscriptor del mismo desde hace más de un año, invertirá su dinero en su negocio.

En el sorteo del día de ayer resultó ganador el señor Marco Antonio Morales Encinas, con CI: 11339136.

El sorteo de los 700 bolivianos se realizó a las 18:00 en las instalaciones de EL DEBER Radio 103.3, ante la presencia del notario Alejandro Colomo Vargas, de la Notaría de Fe Pública 11.

Si quieres ser uno de los ganadores, solo tienes que comprar el diario EL DEBER e inscribir el código que aparece en la carátula del diario a través de la web a promociones.eldeber.com.bo o a través del WhatsApp al 620-17000.

Banco Fortaleza

COMUNICADO

Banco Fortaleza S.A. comunica a sus clientes y usuarios en general que a partir del miércoles 16 de enero de 2019 cerraremos definitivamente la Agencia Circunvalación Montero ubicada en la Av. Circunvalación Este s/n esq. Prolongación Ezequiel Saucedo, del departamento de Santa Cruz.

Al mismo tiempo, informamos que nuestra agencia más cercana es la Agencia Montero, ubicada en la Calle Warnes 122 Manzana 27, UV 5, a media cuadra de la Plaza Principal, en la localidad de Montero del departamento de Santa Cruz.

Santa Cruz, diciembre de 2018 | www.bancofortaleza.com.bo |

Esta entidad es supervisada por ASFI.

YPFB Transporte S.A. gtb Gas TransBoliviano S.A. YPFB Transierra S.A.

RECEPCIÓN DE FACTURAS

YPFB TRANSPORTE S.A., Gas TransBoliviano S.A. y YPFB Transierra S.A comunican a sus proveedores, contratistas e interesados en general, que la recepción de facturas se realizará hasta el lunes 17 de diciembre de 2018, en el horario de la mañana, de 8:00 a 11:30 horas.

Posteriormente a la fecha indicada, no se recibirán facturas por ningún concepto.

A partir del miércoles 2 de enero de 2019 se reanudará la recepción de facturas, de acuerdo a disposiciones internas.

Santa Cruz – Bolivia

UPSA

VACACIÓN COLECTIVA

Informamos a la comunidad que nuestra Universidad estará en receso por vacación colectiva, sin atención al público, a partir del lunes 24 de diciembre. Las actividades normales se reanudarán el miércoles 2 de enero de 2019.

FUNDACIÓN UNIVERSIDAD PRIVADA DE SANTA CRUZ DE LA SIERRA
Av. Paraguá y 4to. Anillo | Tel.: 346 4000 | informaciones@upsa.edu.bo

La mejor experiencia de cliente, la construimos contigo.
Entra a: **experienciabcp.com.bo** y déjanos tus sugerencias.

Contigo BCP

Esta entidad es supervisada por ASFI. Banco de Crédito de Bolivia S.A.

CEMENTO WARNES TE REGALA 1 AÑO DE PRODUCTOS

Pil
Cliente Final

SORTEO 8 de enero de 2019
Promoción válida del 25 de octubre del 2018 al 21 de enero de 2019

Podrán participar todos los clientes que adquieran Cemento Warnes en el Departamento de Santa Cruz y la ciudad de Trinidad.

1 Recorta el logo de Cemento Warnes ubicado en el frente de nuestras bolsas.

2 Junta cinco logos en un sobre con tus datos personales.

3 Los datos personales que debes escribir en el sobre son:

4 Deposita tu sobre en las ánforas autorizadas más cercanas, hasta el 28 de diciembre de 2018.

AUTORIDAD de Fiscalización del Juego

Esta actividad está controlada y fiscalizada por la Autoridad del Juego.

Consulta las bases de este sorteo en:
www.soboce.com

SOBOCE CON VOS
800-103-606
Línea Gratuita de Atención al Cliente

Escenas&Cultura

REGALOS DIFERENTES

El arte nacional también tiene sus ferias navideñas y con descuentos

Las galerías y los centros culturales ofrecen una infinidad de trabajos de artistas bolivianos. Toda la semana el público podrá adquirir libros, cuadros, prendas de vestir y hasta comida saludable a buen precio

Aida Zuazo D.
aida.zuazo@eldeber.com.bo

FOTO: ROLANDO VILLEGAS

GRAN AFLUENCIA DE PÚBLICO LAS FERIAS SE ORGANIZAN DESDE HACE VARIOS AÑOS PARA PROMOVER LA CULTURA

Kiosko recibirá al público hoy, desde las 16:00 hasta las 22:00. Descuentos del 20 al 50%

¿Busca un regalo distinto o fuera de lo común? ¿A su amigo o familiar le gusta el arte? No desaproveche esta oportunidad. Desde ahora hasta el 31 de diciembre diversas galerías de arte y centros culturales ofrecerán cuadros, esculturas, tallados, prendas de vestir y hasta comida saludable a buen precio, para llegar a la Nochebuena con un obsequio totalmente diferente.

RegalArte en Kiosko
Desde ayer y hasta hoy, la galería de arte contemporáneo cierra el 2018 con una gran fiesta, en la que se podrán encontrar una notable cantidad de obras de arte de reconocidos artistas como Raquel Schwartz, Alejandra Alarcón, Roberto Unterladstaetter, Alfredo Román, entre otros, a precios inigualables.

El público encontrará una notable variedad de pinturas, libros y posters en oferta hasta el 50%. El evento estará amenizado por Vj Matías Bellusci y Dj Maiq Jorgan. Abrirán sus puertas desde las 16:00 hasta las 22:00.

Artecampo
Un año más, Artecampo (Asociación de Artesanas del campo), invita a visitar su Feria de Exposición y Venta de Artesanía Cruceña. Más de 600 mujeres indígenas ofrecen creatividad, variedad y belleza en tejidos, cerámica, bordados, pinturas y tallados en madera.

RegalArte del CBA
La feria navideña RegalArte se instaló este fin de semana en el Centro Cultural Boliviano Americano (CBA).

Entre los artistas que estarán participando se encuentran Roxana Molina, Marbella Callaú, Nicole Vera, María Zanutti, Alejandra Meschwitz, Rommy Peña, por mencionar algunas. Además participarán la Panadería Todo Integral, El Aljibe, el Comedor Infantil Águila Dorada, quesos Bayro y otros, en el área gourmet.

La feria navideña estará abierta hoy al público de 16:00 a 20:00. El ingreso es gratuito.

Feria Chiches en el CCP
La feria de creativos se realizará este jueves 20 al sábado 22, de 14:30 a 22:00, en el salón Guarayos del Centro de la Cultura Plurinacional (CCP).
Allí, 25 emprendedores de Santa Cruz, Samaipata, La Paz y Sucre ofrecerán una diversidad de diseños en objetos, prendas de vestir y productos orgánicos.

Lectura como regalo
Hasta hoy, de 17:00 a 22:00, se realiza la V Feria Navideña de Libros. "Un libro es un buen regalo. De esta forma también incentivamos la lectura", dijo Ruth Lozada, secretaria de Coordinación Institucional. En esta muestra participan 45 escritores nacionales y diferentes editoriales.

Artecampo
La feria de las artesanas estará abierta hasta el 31 de diciembre.

DIRECCIONES

ARTECAMPO
Calle Monseñor Salvatierra # 407, esquina Vallegrande.

KIOSKO
Está ubicado en la calle Arenales # 315, frente a la iglesia San Francisco.

CBA
La galería está en la calle Ballivián.

CCP
El centro cultural está en la calle René Moreno # 369.

CASA DE GOBIERNO
Se encuentra en la plaza 24 de Septiembre, a un costado del Banco de la Nación Argentina.

LA HOGUERA
Calle Independencia # 142, entre Ingavi y S. de Figueroa.

La tapera de Artecampo los espera con una infinidad de artesanías

Chiches muestra el emprendedurismo de los diferentes actores del arte

FESTIVAL DE LA HABANA

Filme colombiano gana Coral

Pájaros de Verano se coronó como el mejor largometraje de ficción de la edición número 40 de la cita

Ciro Guerra y Cristina Gallego

No fue de los más perseguidos en la cartelera del certamen, pero dejó fuera de la lista de ganadores, en su categoría, a otros títulos que se veían entre los favoritos, como el argentino *Joel* o el uruguayo *La noche de 12 años*, que se alzaron con varios de los galardones colaterales de la cita cinematográfica

El filme colombiano *Pájaros de verano*, dirigido por Cristina Gallego y Ciro Guerra, se coronó con el premio Coral al mejor largometraje de ficción de la 40.a edición del Festival Internacional del Nuevo Cine Latinoamericano de La Habana.

Se trata de una historia ambientada en los años 70, cuando el cultivo y la venta de marihuana trajeron enormes riquezas, y también la decadencia, a algunas familias de la comunidad indígena wayú, en el departamento colombiano de la Guajira.

La película, que fue presentada en la Quincena de Directores en el Festival de Cannes 2018 y ha sido preseleccionada para representar a Colombia en los Óscar, también recibió el Coral a mejor música original en el Festival habanero.

El jurado de ficción, presidido por el realizador argentino Luis Puenzo (*La historia oficial*), quiso resaltar con un premio especial los valores de los filmes cubanos *Inocencia*, de Alejandro Gil; *Insumisas*, del director Fernando Pérez y Laura Cazador; y *Nido de Mantis*, de Arturo Sotto/AFP.

Opinión

"Con la voluntad de Dios y el esfuerzo de hombres de buena fe, EL DEBER, un diario para pueblos que no pueden vivir sin luz"
Pedro Rivero Mercado (1931-2016)

EDITORIAL

Nos roban el espíritu de la Navidad

A solo nueve días de la Navidad, la paz ha sido reemplazada por la angustia en Bolivia; la esperanza que en otros tiempos era renovada por el renacimiento de la fe y del amor, está siendo reiteradamente golpeada por el abuso de poder, por la convulsión social y por la incertidumbre de lo que vendrá.

Por segundo año consecutivo, los bolivianos aguardan la Noche Buena con protestas en las calles, con una huelga de hambre en varios departamentos y con noticias que hablan del irrespeto a la Constitución Política del Estado y al voto de más de dos millones de bolivianos que dijeron no a la reelección de Evo Morales y de Álvaro García Linera. Precisamente, el viernes se supo que el Tribunal Supremo Electoral decidió hacer a un lado el artículo 168 de la Carta Magna (en el que se establece límites al mandato de los gobernantes) y habilitó al binomio oficialista.

Cual pesadilla, la semana concluye con un Tribunal Electoral departamental quemado por vándalos que, ya se sabe, aprovecharon una movilización para incendiar y causar destrozos, enervando la tensión en la ciudadanía. A ello se suma la burda estrategia de sembrar pánico con mensajes falsos en las redes sociales. Evidentemente, existe una estrategia destinada a crear confusión y aumentar el desasosiego.

Ni siquiera la noticia del doble aguinaldo, que otrora era recibida con alegría, logra atenuar la angustia. Un millón y medio de personas recibirán el beneficio, mientras que un estudio del BID alerta respecto a que la calidad del empleo en Bolivia está por debajo de la media en el continente. Los ciudadanos anticipan que optarán por el ahorro ante la incertidumbre económica del año que se viene, a pesar de que el Gobierno se empeña en asegurar que todo está bien y que no hay de qué preocuparse. El discurso contrasta con el bolsillo y la gente lo sabe.

Y, sin embargo, a pesar de todas las malas noticias que quitan el sueño y pretenden robar el ánimo navideño, lo que permanece es el espíritu indomable de los bolivianos que no se dejan amedrentar y que están dispuestos a luchar para que prevalezcan los principios y valores democráticos. Que la Navidad sea la inspiración para avanzar sobre la construcción de paz social y la dignidad, porque el conjunto que es Bolivia, sin duda, es más fuerte que los afanes de poder y la incertidumbre que se pretende sembrar a través de la violencia.

Kawsachun gualele...

Carlos Federico Valverde Bravo PERIODISTA

El presidente Morales dice que en Chapare ya no se vive de coca. "Solo peones tienen cato", aseguró don Juan E. y me da la impresión de que a lo mejor ya estamos hablando de federaciones de patrones, propietarios y excocaleros; pero dejando de lado ese detalle sociopolítico declarativo, dicho en la Reunión Técnico Operativa Regional de Lucha Contra el Narcotráfico, en la que estaban representantes de 8 países, es necesario sumergirse en la desbocada y contradictoria declaración del presidente, frente a los hechos recientes y contrastables: "A algunos compañeros (del Chapare) les ha ido muy bien, a veces con (la producción de plátano, a veces con piña, a veces con pescado, con ese tambaquí, y ellos qué me dicen: 'Presidente, el cato de coca ya es para peones, ya no es tanto para vivir". Refrendó de inmediato el cocalero Loza con lo siguiente: "Solo entre el 5% y el 10% del Chapare vive de la coca".

No sé si volvimos al tiempo de la prerrevolución del 52, cuando el patrón le daba al peón una 'tarea' (creo 10x100 mts) para que siembre lo que necesite; pues, a lo mejor el patrón ahora tiene hectáreas y el peón tiene cato, aunque parece que, resultados mediante, los dos, siembran lo mismo. Veamos: se torna inexplicable que casi nadie viva de la coca, y que se haya constatado el incremento de cultivos en un 6% en los dos últimos años; en Chapare (donde ya no viven de la coca). Tal cual: de acuerdo al informe de UNODC y la UE, se creció, de 7.200 hectáreas a 8.400 (en 2014 eran 6.100), crecimiento que se dio de manera progresiva y sostenida cuando se suponía que debía haber bajado. El crecimiento se da, pese a que la nueva Ley General establece una extensión de unas 6.000 ha en la zona.

La superficie de coca en Bolivia, establecida la ley 906 (Ley General de la Coca), es de 22.000 hectáreas; en la actualidad se tiene un total de 24.500; no olvidemos, por otra parte, que la 906 sustituyó a la 1.008 y aumentó, prácticamente, 10.000 hectáreas, pasándose de 12.400 a 22.000.

¿En serio cree Morales que los que vinieron desde lejos a tocar la problemática coca-cocaína se van a tragar el cuento de que los tambaquí y los gualeles o las piñas, son ahora el principal ingreso de la región cocalera, justamente el elemento aglutinador y base de sustentación de poder político boliviano? Entonces, ¿cómo se les explica a los forasteros el incremento de un producto/valor económico que ya no se usa?

Ah claro, Morales dijo que lo tienen como 'reserva', lo que me hace pensar que en ese capitalismo chapareño hay que considerar que la coca es una especie de "depósito a plazo fijo". Comicidad declarativa aparte, hagamos de cuenta que los educados visitantes deciden no cuestionarlo, pero no olvidarán que el mes de agosto del presente año, el embajador de la UE en Bolivia , León De la Torre, respondía a EL DEBER, de la siguiente manera: "¿Y cómo interpreta eso? ¿Esa coca va al narcotráfico?" "Desde luego que no va a un mercado legal. Todo lo demás es interpretable y nos preocupa porque, como usted sabe, lo que es convertido en cocaína tiene a Europa como mercado principal".

Puedo asegurar, aun sin haber conversado con alguno de los venidos, que la mirada de los europeos es la misma de agosto; que el cuento del presidente llama a risa… pero, es bueno recordar también que no es la primera vez que sale con eso, ya en 2013, decía: Tal vez hay que decir kawsachun piña, kawsachun naranja, kawsachun palmito (a juzgar por el discurso, pareciera que solo la piña sobrevive al discurso… la mentira tiene patas cortas). A ver si Morales entiende alguna vez de la necesidad de ser serio en este tema al menos...

Hablando de perreo

Oso Mier SONRÍA PLIS

Bueno, leí los análisis sociológicos y los testimonios de quienes explican el por qué surge escandalosamente el baile del perreo. Me puse entonces a recordar cómo eran las cosas en mis tiempos y encontré un común denominador. La juventud es rebelde con o sin causa.

Yo bailaba boleros, muy apechugado, con la que hoy es mi contraparte. Cuerpo a cuerpo, con luces bajas y libido alta. Era un eterno abrazo que duraba tres minutos. El baile se llamaba chick to chick, pero discretamente, aparte de las mejillas había otros contactos a nivel de ombligos y vecindades. Cuando no había contacto, se bailaba 'suelto'. Apareció Elvis Presley moviendo la pelvis al cantar. Rápidamente los conservadores de la época, extendieron por la radio la consigna de llevar a la hoguera sus discos y así fue, pero Elvis quedó para siempre.

Me encantaron esas épocas pero, paralelamente en la U habían conferencias de dirigentes políticos, debates sobre corrientes del pensamiento entre frentes universitarios y así, entre chick to chick y mover el esqueleto, se iba forjando una generación de ideólogos, de una juventud que tenía en sus organizaciones universitarias una trinchera y un aula a la vez, para capacitarse sobre la realidad política y tener elementos para cuestionar a gobierno y a políticos, sobre sus actividades que eran verdaderos perreos ideólogicos. En la actualidad, veo que no hay campo para debatir y así como los futbolistas se forjan en las canchas, la nueva generación debe hacer del debate ideológico, un perreo dialéctico más seguido.

Mi suegra no está de acuerdo. Dice que no quiere debates políticos, pero quisiera perrear con todas sus ganas. No lo hace porque si dobla su columna al menearse, sus hormonas se alborotarán: Confiesa que tiene fantasías eróticas con Daddy y con Yankee, pero la lumbalgia solo le permite bailar chick to chick con nuestro alcalde.

Si pensamos como bailamos, ¿será el prorroguismo oficialista una nueva moda? ¿o surgirá la nueva danza que baile una oposición política dispersa que, de momento no sustenta la consigna de "bailar pegados, es bailar"? Lo cierto es que se tiene que crear una coreografía muy perreada como baile de la alternativa contestataria. De momento, "perrear o no perrear, seguir o no seguir, unidos o separados, esa es la cuestión".

"No se debe intentar contentar a los que no se van a contentar."
JULIÁN MARÍAS *(1914-2005) escritor y filósofo español*

Pirómanos en el poder

Maggy Talavera
WWW.MAGGYTALAVERA.COM

Bolivia está en llamas, pero no precisamente por la acción violenta de algunos grupos de choque movilizados expresamente para incendiar el Tribunal Electoral Departamental de Santa Cruz. El país arde por el fuego iniciado hace ya años por la cúpula que lo gobierna, atizado por el entusiasmo de algunos más y la inercia de muchos otros. La primera chispa fue prendida luego al inicio del primer mandato de Morales. Difícil borrar de la memoria los acontecimientos que marcaron el proceso de la Constituyente y, después, el de la CPE confeccionada a la medida de un proyecto político que nunca escondió su afán totalitario.

Ni la apuesta prorroguista de la cúpula, a la cabeza de Morales y García, ni la decisión de echar mano de la violencia con tal de consolidarla fueron un secreto para los que seguían de cerca los acontecimientos políticos en Bolivia. La dupla oficialista nunca escondió sus propósitos. Año tras año fue anunciando las llamas de fuego, que de inmediato lanzaba, hacia cada uno de sus objetivos. Primero fue contra la Constitución. Luego, contra cada uno de los otros poderes del Estado: Legislativo y Judicial fueron blancos fáciles. Siguieron en la lista oficial todas las entidades públicas autónomas, sin excepción alguna, así como los aparatos de represión estatal. Del fuego gubernamental no se salvaron ni el Defensor del Pueblo ni las organizaciones sindicales.

La piromanía gubernamental tampoco dejó escapar ilesos a otros sectores de la sociedad civil. Provocó incendios con consecuencias nefastas en los medios de comunicación y en las organizaciones profesionales y empresariales. No hubo cuerpo de bomberos capaz de enfrentar semejante arremetida de pirómanos empoderados por ejércitos de entusiastas enceguecidos por las llamaradas, y de bandas de inertes cooptados a cambio de pinches ventajas pasajeras. Los resultados del desastre están hoy a la vista, aunque aun haya más de un quemado que se resista a reconocer su cuerpo lacerado. Tal vez sea la resistencia de este y de tantos otros la responsable de la impunidad con la que siguen activos los pirómanos, aun cuando ya no habiten el viejo Palacio Quemado.

Es posible que sea esa incapacidad de ver dónde se generan los incendios lo que lleva a muchos a repetir absurdos inconcebibles en estos días. Declaraciones ridículas como la hecha hace poco por un senador del MAS, pretendiendo atribuir a "la oposición violenta" la "destrucción de la institucionalidad democrática" del país. Lamentablemente, coreado incluso por algunos que dicen ser opositores al régimen actual. ¿De qué institucionalidad democrática hablan esos, en un país carente de esa cualidad desde hace varios años? Un simple ejercicio basta para recordar que Bolivia carece de tal institucionalidad: no existe en el país independencia de poderes, principal característica de un sistema democrático. No existe y la posibilidad de reconquistarla está cada vez más lejos.

No es una tarea imposible, por supuesto. Pero la realidad actual nos está mostrando que los bolivianos nos alejamos cada vez más de la posibilidad de retomar la construcción y la consolidación de la institucionalidad democrática. Las trabas ya no están solo en un poder despótico que hace gala de sus atropellos, sino también –y tal vez en este momento, de forma más notoria- en una sociedad prisionera del espanto y del terror de enfrentar a los pirómanos que la gobiernan. Miedo a llamar a las cosas por su nombre. Miedo a señalar los errores propios y ajenos. Miedo a enfrentar a los jefazos que promueven los incendios y a los otros más cercanos, que incluso tienen más poder para apagar las llamas. Miedo es ahora la palabra clave. La palabra freno. La palabra a vencer.

Habrá que recurrir a los bomberos de verdad, a esos hombres y mujeres que combaten a diario las llamas de los incendios que destruyen casas y bosques para que cuenten cómo encaran y apagan los fuegos de la vida real, sin otra arma que el coraje y las ganas de salvar vidas. Y en casi todos los casos, sin los equipos y materiales adecuados para ello. Lo logran, simplemente porque antes vencieron el miedo. Que una idea fuerza nos ayude a todos a vencer el miedo: "Todo estaría perdido si el mismo hombre, el mismo cuerpo de personas principales, de los nobles o del pueblo, ejerciera los tres poderes" (Montesquieu).

Domador de algoritmos

Róger Cortez
EXDIPUTADO

La presencia de un aficionado a las matemáticas, jugando un rol central, es una innegable peculiaridad de nuestra escena política que a veces cobra color y se anima, cuando el 'vice' arriesga figuras y comparaciones, propios de las ciencias exactas, para ilustrar cuánto es capaz de superar la medianía de quienes no comparten sus criterios.

En 2014, intoxicado con las cifras de un categórico triunfo que llevó el número de electores del MAS por encima de los 3 millones, aseveró, inapelablemente, que su partido obtendría como mínimo el 60% de votos en futuras elecciones. También postuló, en ese mismo documento, "El nuevo campo político en Bolivia", (noviembre 2014), que el desplazamiento del régimen hacia el centro tendría que comprenderse, figurativamente, apelando al espacio de Riemann, desatando un paroxismo de fervor entre sus seguidores, asombrados por su ingenio y su capacidad de traducir en fórmulas matemáticas, el enredo de las relaciones sociales.

Hoy nos cuenta cómo su sutilísima mente, respaldada con el uso de algoritmos, ha desentrañado los escenarios sociales y políticos que pueden presentarse en los siguientes tres años y que con este sólido conocimiento ha podido descolocar, tal vez definitivamente, al oponente electoral más serio que existe en la ruta a su reelección.

Modestamente deja establecido que el manejo del instrumental que domina corresponde a la sencilla capacidad predictiva del pensamiento humano, al que "los opositores" no alcanzan porque se trata de primates que no incluye la especie Homo sapiens.

Gran parte de lo que afirma en la entrevista periodística de este 4 de diciembre reitera lo que pensaba hace 4 años, con más agresividad, aunque no con mayor convicción. Por el contrario, en el diálogo con el periodista se escurre una inseguridad básica, muy evidente, porque el alarde de superioridad, que trata de aparentar, no puede esconder la ansiedad que carcome a la cúpula masista ante los persistentes datos que indican cómo está creciendo, sin pausa ni tregua, la tendencia de que, en una confrontación limpia, la derrota que experimentaron en 2016 se amplíe y reitere, porque de los supuestamente inconmovibles electores del 2014 perdieron medio millón que no se enteró de "la lógica de la estabilización electoral", inventada por García L., ese año.

> **"El bravo amansador de cifras, datos y algoritmos no puede explicar ni prever cosas tan sencillas como que la Constitución no ha cambiado después de la brutal intervención"**

La impotencia para incrementar el respaldo a sus candidatos en las judiciales es el otro indicador que les alerta sobre la pérdida de eficacia de eso que llama el "espíritu colectivo, una expectativa" (ideología) que el crea a diario, porque con cada día que pasa y con base a puros hechos se desgasta y pierde sentido, sin atenuantes, por lo vacío de gran parte de sus conceptos y explicaciones y, sobre todo, la infinita capacidad del régimen para transar, olvidar y pisotear lo que presentaron como principios y guías, ya sea la constitución, el respeto de las organizaciones indígenas y populares. O, en otro espacio, el desmontaje de la corrupción, donde lo que han hecho, cuando ya era absolutamente inevitable, es seleccionar a uno o a unos pocos personajes que terminan acusados, pero tapando la gran trama y congelando las investigaciones, cual pasa con el Fondo campesino, o con YPFB o el INRA.

Así, el bravo amansador de cifras, datos y algoritmos, con toda su enrevesada retórica y sus mixtificaciones no puede explicar ni prever algo interesante; ni siquiera cosas tan sencillas como que la Constitución no ha cambiado, después de la brutal intervención realizada antes por el TCP y hoy por el TSE.

En una cosa acierta: que sus competidores fracasarán si continúan tratando de ganar con planteamientos reducidos al espacio jurídico-político y sin asimilar -como tampoco lo hace el MAS- que terminó el tiempo de la economía anclada en los hidrocarburos, minerales y exportación de transgénicos.

Es el tiempo de una modificación de fondo de cómo nos relacionamos con la naturaleza, entre nosotros y el Estado. Y para eso los algoritmos vicepresidenciales y su serenata a la vida y la muerte y la impostura revolucionaria no sirven ni ayudan; solo distraen, atrasan y dan aire a la continuidad del abuso, la corrupción y el sacrificio de los bienes naturales y humanos que nos permitirán salvarnos.

ROHO
HOMECENTER

PAGA MENOS. VIVE MEJOR.

APERTURA DE ROHO
JUEVES 20 DE DICIEMBRE

LA TIENDA MÁS GRANDE DE BOLIVIA

AV. CRISTO REDENTOR Y 3ER ANILLO INT. - LUNES A DOMINGO DE 8:00 A 23:00 HRS.
@ROHOHOMECENTER WWW.ROHO.COM.BO ROHOHOMECENTER